

LA RUTA

Boletín de comunicación interna de la Asociación de Amigos del Campo de Montiel. D.L. C.R. 552/99
C/ Santa Ana, nº 18. 13332 Villahermosa. Teléf. 926 255 012 y 91 465 01 66. Nº 3 Diciembre 1999



Asistentes a la Asamblea General de la Asociación en Albaladejo



Danza de las Espadas: una de las actividades culturales paralelas a esta Asamblea

HACIENDO CAMINO

La última Asamblea General de nuestra Asociación, en Albaladejo, supone un hito más en el camino que iniciamos hace algún tiempo. Continuamos haciendo amigos, sumando voluntades en este viaje cuya RUTA o itinerario apunta hacia el despertar de esta comarca, de nuestras gentes en el afán de promocionar integralmente el Campo de Montiel que es el primero de nuestros fines.

NOTICIAS BREVES

Esta sección se crea para informar brevemente de las actividades que cualquier miembro de la Asociación tenga en proyecto, o esté realizando, en relación con alguno de los objetivos de la misma.

Con el último número de LA RUTA adjuntábamos impreso de domiciliación bancaria. Quienes no nos lo han mandado cumplimentado, pueden hacerlo ya para pasarlos todos juntos al Banco. Ésta será la cuota correspondiente al año 2000.

El pasado mes de Septiembre, sugeríamos la conveniencia de mandar cartas de protesta por la discriminación que el CAMPO DE MONTIEL viene sufriendo en lo relativo a la promoción turística de una RUTA DEL QUIJOTE, y por el hecho de que nuestras autoridades autonómicas insistan en el error de reeditar el famoso folleto nº 18, para promocionar con el nombre histórico de nuestra comarca, otros pueblos que no pertenecen al CAMPO DE MONTIEL. Os recordamos que la iniciativa sigue en pie, porque el entuerto todavía no se ha enmendado.

ESTADO DE CUENTAS A 31 DE OCTUBRE DE 1999 (EN PESETAS)	
INGRESOS	
Cuota socios (47 x 2000 mas 1 x 1000)	95.000
Subvención Ayuntamiento de Villahermosa	150.000
Aportación Ayuntamiento de Montiel (50 libros)	50.000
Aportación extra M ^a . Ángeles Díaz)	10.000
Intereses cuenta Caja Rural	31
TOTAL INGRESOS	305.031
GASTOS	
Libro D. Quijote (entrega a cuenta)	250.000
Fotocopias	38.357
Sellos correos, sobres y otros	26.490
Comisión cuenta Caja Rural	1.250
TOTAL GASTOS	316.097
DÉFICIT A 31 - 10 - 99	11.066

Tertulias sobre el Campo de Montiel .- Como sabéis, desde el pasado mes de septiembre venimos celebrando una tertulia mensual, **TODOS LOS ÚLTIMOS SÁBADOS DE MES** . No hay convocatoria previa ni *orden del día*. Las tertulias están abiertas a todos aquellos que quieran acudir a intercambiar opiniones, ideas o simplemente a conversar.

EL LUGAR continúa siendo: **BAR HERNÁNDEZ (VILLAHERMOSA)**

HORA.- En esta temporada de invierno, y hasta nuevo aviso, **serán a las 18 HORAS**

Cuando mandamos a los AYUNTAMIENTOS los números 1 y 2 de LA RUTA, les adjuntábamos una carta en la que les invitábamos a que nos mandasen, noticias, sugerencias, iniciativas o colaboraciones que creyeran de interés para la comarca. Ratificamos la oferta. Continuamos esperando las colaboraciones de todos los AYUNTAMIENTOS del Campo de Montiel. Recordamos que los originales hemos de recibirlos antes del día 30 de los meses de noviembre, febrero, mayo y agosto, dirigidos a: Clemente Plaza, C/ Santa Teresa 11.- 13320 Viva. de los Infantes. Esta misma oferta se hace extensiva a todos los socios.

(Esta sección continúa en la página 16)

NECESITAMOS COLABORADORES CUALIFICADOS

En el convencimiento absoluto de que el cambio de una comarca, persona o nación, sólo puede hacerse desde dentro, desde la concienciación profunda de su necesidad; siendo evidente que cualquier cambio, lo han de hacer las personas interesadas en el mismo, es por lo que propongo una actuación tendente a conseguir este estado de conciencia social.

Vamos a solicitar de los agentes políticos del Campo de Montiel, la celebración del máximo número de actividades culturales posibles, y a todos los niveles. Como Asociación nos vamos a ofrecer a colaborar en las mismas y a intervenir en ellas, de la única forma que nos es posible, con nuestro trabajo e ideas.

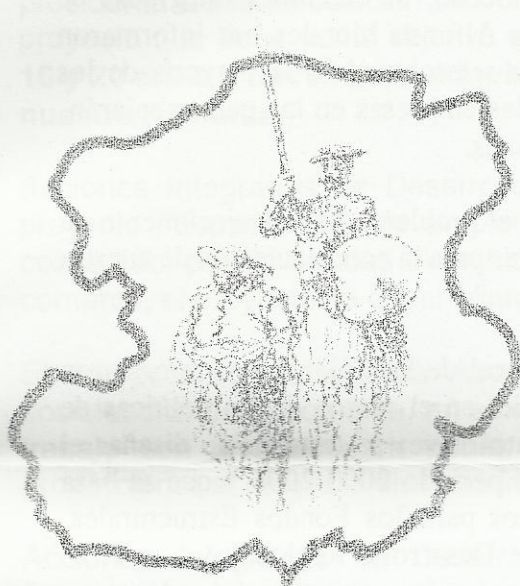

Con pocas que se organicen, los socios activos hoy serían insuficientes. Por esta razón, deseáramos saber con quienes podemos contar. Así pues, quienes estéis en disposición de dar una conferencia, charla o actividad cultural en esta dirección, nos lo hagáis saber, así como la disponibilidad de cada uno. Serían charlas tendentes a conocer el Campo de Montiel, desde todos los puntos de vista: histórico, geográfico, sociológico, etc. que despertaran el amor, cariño, y orgullo de haber nacido en él.

Tal vez, si no directamente, sí conoceréis a alguien que esté en disposición de hacerlo, y aunque la Asociación nada podría pagar, tal vez los Ayuntamientos sí podrían aportar algo para pagar a quienes, no sintiendo esta necesidad altruista, tuvieran algo que aportar en esta dirección.

Si convenciéramos a los habitantes del Campo de Montiel, de que en estas tierras se puede vivir, con una calidad de vida envidiable, cambiando algunos esquemas tradicionales, tendríamos la batalla ganada. Y aunque no se me oculta la dificultad de cambiar esquemas mentales, ese es nuestro gran desafío, empezar la casa por los cimientos, que son el modo de pensar de su gente; no en vano estamos en la tierra de D. Quijote.

Serían, por tanto, los psicólogos y afines quienes jugasen el papel principal, tocando las fibras sensibles de la gente y haciéndoles ver que, allí donde otros han triunfado, todos, con trabajo y tesón, también lo pueden hacer, respaldados por el asesoramiento oportuno.

Como pedir todo sería demasiado, dejo para próximos números otras peticiones de ideas y de trabajo, pues la Asociación no es sólo una Junta Directiva, somos todos y en ella manda más quien más aporta. No se trata tampoco de lucimientos personales, sino de trabajar por lo nuestro sin esperar recompensa, y sólo por devolver a nuestra tierra lo que antes nos dio.

Justiniano Rodríguez

COMISIÓN DE DESARROLLO RURAL INFORME DE ACTIVIDADES

Tras el pasado verano, la Comisión ha continuado sus actividades. En este informe se recoge éstas: la firma de un convenio entre la Asociación y Acciones Integradas de Desarrollo para la puesta en marcha de un proyecto de inserción laboral de jóvenes *Youthstart* (en página opuesta); la celebración de una reunión de la Comisión en el pasado mes de octubre y, por último, la elaboración de un proyecto para la señalización turística del Campo de Montiel.

- Reunión de la Comisión de Desarrollo Rural. 16 de octubre, 1999.

La reunión comenzó con el comentario sobre algunos detalles del proyecto *Youthstart*, expresando todos los asistentes nuestra satisfacción por su concesión para dos municipios del Campo de Montiel: La Solana y Villahermosa. Jesús Salcedo, de Acciones Integradas de Desarrollo y también miembro de nuestra Asociación, y Alfonso Morales nos informaron sobre los progresos del proyecto en Villahermosa: se ha seleccionado a la mayoría de los muchachos que participarán en el programa, también a las empresas en las que trabajarán. Falta por elegir al monitor que se hará cargo de los jóvenes.

Darío Pozo presentó unos interesantes documentos sobre el problema del envejecimiento de la población en el Campo de Montiel y diferentes propuestas para la concienciación de nuestra comarca sobre medio ambiente y sostenibilidad.

Jesús Salcedo y Luis Díaz-Cacho, agente de desarrollo local de La Solana, nos informaron sobre las nuevas oportunidades para el Campo de Montiel en el marco de las políticas de desarrollo de la Unión Europea. Estamos en un momento clave: se termina de diseñar el modelo para la política regional europea que regirá en el periodo 2000-2006 y que se basa en la Agenda 2000 y en la reforma de los reglamentos para los Fondos Estructurales. También en España se han diseñado los nuevos Planes de Desarrollo Regional.

En el nuevo esquema, la Unión Europea parece restar protagonismo a la estructura administrativa convencional (municipios, mancomunidades) y otorgar un papel reforzado a agentes sociales y entidades como la nuestra (asociaciones, fundaciones). Todo esto parece indicar que la nueva estructura para conseguir financiación de proyectos de desarrollo será más flexible que el vigente hasta ahora. Si estamos dispuestos a asumir el esfuerzo y la responsabilidad que ello supone, nuestra Asociación puede plantearse, en un futuro inmediato, firmar convenios para crear Agrupaciones de Acción Local con diversos municipios del Campo de Montiel.

- Proyecto para la señalización turística de los pueblos del Campo de Montiel

Estamos comenzado a redactar un proyecto de señalización turística que tendría como objetivos dar a conocer el patrimonio histórico-artístico de la comarca a sus propios habitantes y realizar una promoción turística de los mismos en el exterior, con la ventaja añadida de dar una imagen unitaria del Campo de Montiel. Se trata de un proyecto ambicioso y costoso que implica la colaboración de todos los Ayuntamientos de la comarca así como la búsqueda de financiación exterior.

María Ángeles Díaz
Coordinadora de la Comisión

CONVENIO DE COLABORACIÓN ENTRE LA ASOCIACIÓN DE AMIGOS DEL CAMPO DE MONTIEL Y LA ASOCIACIÓN ACCIONES INTEGRADAS DE DESARROLLO

Proyecto
"ESPACIO I+D DE EMPLEO JOVEN"
Iniciativa Comunitaria Youthstart

El convenio, firmado por nuestro presidente Justiniano Rodríguez Castillo y la presidenta de la Asociación Acciones Integradas de Desarrollo, va a desarrollar un proyecto que tiene como objetivo **conseguir la inserción laboral de jóvenes entre 16 y 20 años a través de la adquisición de habilidades laborales en empresas de nuestra comarca.**

Acciones Integradas de Desarrollo está gestionando en Ciudad Real y Toledo el proyecto "Espacio I+D de empleo joven" de la Iniciativa Comunitaria Youthstart, concedido por la Unidad Administradora del Fondo Social Europeo. En nuestra comarca, el proyecto se desarrollará en los municipios de La Solana y Villahermosa.

El compromiso de nuestra Asociación consiste en colaborar en el diagnóstico sociolaboral de la comarca, en seleccionar a un técnico con amplia experiencia en el trabajo con jóvenes para poner en marcha algunos contenidos del proyecto y proporcionar al proyecto diversas infraestructuras.

Acciones Integradas de Desarrollo llevará a cabo la gestión, organización y financiación del proyecto, así como la coordinación con técnicos y responsables de la Asociación Amigos del Campo de Montiel. También se compromete a incluir nuestro logotipo en la publicidad del proyecto.

El proyecto se prolongará hasta octubre del año 2000. Durante este periodo, los jóvenes serán acogidos por las empresas mediante la fórmula de contrato en formación, recibiendo formación específica en la especialidad de las mismas. La Asociación Acciones Integradas de Desarrollo apoyará la financiación de tales contratos. El seguimiento y evaluación del proceso de inserción laboral de los jóvenes dentro de la empresa serán realizados por un Tutor Laboral que será contratado por AID.

Consideramos que la firma de este convenio constituye una magnífica noticia para la Asociación Amigos del Campo de Montiel. Aquí tenemos la oportunidad de demostrar nuestra seriedad y efectividad y de conseguir buenos resultados. Si es así, es seguro que podremos conseguir otros muchos proyectos de ámbito local o, mejor, comarcal.

GUÍAS RARAS

Tengo delante de mí una guía en la que debajo del título *El Campo de Montiel. La Mancha*, se lee: *Guías raras y completas de territorios y habitantes de España*. Fue editada por la Secretaría General de Turismo, del entonces Ministerio de Transportes, Turismo y Comunicaciones, en 1987.

Formaba parte de una colección, de la que debieron salir pocos números, con la intención de promocionar turísticamente territorios poco conocidos. Y aquí la primera reflexión: el hecho mismo de ser poco conocido.

La segunda de mis reflexiones es de carácter metodológico. Una, en su deformación, piensa que las cosas hay que empezarlas por el principio, con unos buenos cimientos. De ahí la importancia del conocimiento de las fuentes, tanto bibliográficas como documentales. De ahí que me parezca tan valioso el trabajo de nuestro compañero Esteban Jiménez.

Ahora no resulta tan difícil acceder a ellas. Aunque hace falta paciencia y requiere algún tiempo. Por mi parte pretendo no asustarme ante lo que todavía me queda por ver en los archivos.

Por lo demás, la Guía a la que hoy me refiero tiene una excelente presentación, con magníficas fotografías y bellos dibujos.

El trabajo está dividido por materias: *Itinerario poético* de Ignacio Balcells Eyquem, *El medio físico y natural* de Juan Manuel Pérez del Hoyo, *Arqueología y Prehistoria* de Antonio Ciudad Serrano y Juan Serrano Ciudad, *Historia* de Luis Alfonso Fernández Durán, *Arte y Arquitectura* que elaboré yo misma, *Fiestas y vida cotidiana* de Edmundo Rodríguez Huéscar, *Situación social y Economía* de Ángel Olmo Vigara y, por último bibliografía.

Al margen de que más adelante podamos entrar en el estudio crítico de la bibliografía que se ha editado sobre el Campo de Montiel, considero un paso importante el conocimiento de la misma. Muchas veces con obras agotadas y bastante desconocidas. Desde aquí animo a los miembros de la Asociación a proseguir su búsqueda.

Ángela Madrid



BIBLIOGRAFIA SOBRE EL CAMPO DE MONTIEL

A partir de este número ponemos al servicio de nuestros lectores una bibliografía básica para temas relativos al Campo de Montiel. La presente bibliografía está sacada de archivos de datos de la Biblioteca Nacional de España que cuenta con estos fondos. Así mismo hacemos constar que en esta relación no aparecen publicaciones anteriores al establecimiento del ISBN. Tampoco constan publicaciones aparecidas en separatas, artículos o folletos al ISBN. En cualquier caso seguiremos dando a conocer nuevas fuentes para el estudio del Campo de Montiel y actualizaremos periódicamente estos fondos.

Esteban Jiménez. Comisión de Historia

- ISBN: 84-7789 095 1
TITULO: Castillos del Campo de Montiel / EDICION: 1ª ed.
EDITORIAL: Diputación Provincial de Ciudad Real
POBLACION: 13001 Ciudad Real
DOMICILIO: Toledo, 17 / TELEFONO: 926 252575
FECHA-APARICION: 1/02/1994
COLACION: 176 p. 21x15 cm (rústica)
CLAVE-MATERIA: 946.0 / MATERIA: HISTORIA DE ESPAÑA.
PRECIO: (agotado).
- ISBN: 84-00 02772 8
TITULO: Avance de un estudio geográfico-histórico del Campo de Montiel
AUTOR: Corchado Soriano, Manuel
EDITORIAL: Consejo Superior de Investigaciones Científicas
POBLACION: 28006 Madrid / DOMICILIO: Vitruvio, 8
TELEFONO: 91 5616251; 91 5854853; 91 5629633 / PAIS: España
FECHA-APARICION: 1/00/1971 - COLACION: (rústica)
CLAVE-MATERIA: 914.60
MATERIA: GEOGRAFIA DE ESPAÑA. PRECIO: 175 Pta.(agotado).
- ISBN: 84-370 0503 5
TITULO: Aportación a la flora y vegetación... del Campo de Montiel
AUTOR: Esteso Esteso, Francisco - EDICION: 1ª ed.
EDITORIAL: Universidad de Valencia. Servicio de Publicaciones = Universitat de Valencia. Servei de Publicacions
POBLACION: 46010 Valencia / DOMICILIO: Arts Gráficas, 13-2ª
TELEFONO: 96 3864068; 96 3864115 / PAIS: España
FECHA-APARICION: 1/04/1989 / COLACION: (rústica)
COLECCION: Tesis doctorales
CLAVE-MATERIA: 58 MATERIA: BOTANICA. / PRECIO: 300 Pta.
- ISBN: 84-87136 25 7
TITULO: Vegetación y flora del Campo de Montiel: interés farmacéutico
AUTOR: Esteso Esteso, Francisco / EDICION: 1ª ed.
EDITORIAL: Instituto de Estudios Albacetenses «Don Juan Manuel»
POBLACION: 02005 Albacete / DOMICILIO: Monjas, s/n
TELEFONO: 967 595300; 967 523046
FECHA-APARICION: 1/12/1991/ COLACION: 420 p. 22x16 cm (rústica)
COLECCION: Serie I, Estudios, 59
CLAVE-MATERIA: 58 / MATERIA: BOTANICA.
- ISBN: 84-505 3854 8
TITULO: El Campo de Montiel
AUTOR: Godoy, Roberto / EDICION: 1ª ed.
EDITORIAL: Secret. Gral. Turismo. Inst.
DOMICILIO: María de Molina, 50 / FECHA-APARICION: 1/09/1986
COLACION: 148 p. 29x21 cm (rústica)
COLECCION: Guías raras de territorios y habitantes
CLAVE-MATERIA: 914.60 / MATERIA: GEOGRAFIA DE ESPAÑA.
- ISBN: 84-7789 098 6
TITULO: Iglesias parroquiales del Campo de Montiel (1243-1515)
AUTOR: Molina Chamizo, Pilar / EDICION: 1ª ed.
EDITORIAL: Diputación Provincial de Ciudad Real
POBLACION: 13001 Ciudad Real
DOMICILIO: Toledo, 17 TELEFONO: 926 252575 / PAIS: España
FECHA-APARICION: 1/11/1994
COLACION: 145 p. 21x15 cm (rústica)
COLECCION: Biblioteca de autores y temas manchegos
CLAVE-MATERIA: 726
MATERIA: EDIFICIOS RELIGIOSOS. PRECIO: 1000 Pta.
- ISBN: 84-7789 073 0
TITULO: El paisaje geográfico: valle de Alcudia, Campo de Calatrava y Campo de Montiel
AUTOR: Quirós Linares, Francisco; Planchuelo Arias, Gregorio
MENCIONES: Pillet, Félix, pr.
EDICION: 1ª ed. EDITORIAL: Diputación Provincial de Ciudad Real
POBLACION: 13001 Ciudad Real / DOMICILIO: Toledo, 17
TELEFONO: 926 252575 / PAIS: España
FECHA-APARICION: 1/12/1992 / COLACION: 436 p. 21x15 cm (rústica)
COLECCION: Biblioteca de autores y temas manchegos. Facsímil
CLAVE-MATERIA: 914.60
MATERIA: GEOGRAFIA DE ESPAÑA. PRECIO: 1000 Pta.
- ISBN: 84-7789 086 2
TITULO: Organización política y económica de la Orden de Santiago en el siglo XVII : (los hombres, la economía y las instituciones en el Campo de Montiel)
AUTOR: Ruiz Rodríguez, José Ignacio / EDICION: 1ª ed.
EDITORIAL: Diputación Provincial de Ciudad Real
POBLACION: 13001 Ciudad Real / DCMICILIO: Toledo, 17
TELEFONO: 926 252575 / PAIS: España
FECHA-APARICION: 1/11/1993 / COLACION: 239 p. 21x15 cm (rústica)
COLECCION: Biblioteca de autores y temas manchegos
CLAVE-MATERIA: 946.0 / MATERIA: HISTORIA DE ESPAÑA.
PRECIO: 1000 Pta.
- ISBN: 84-87136 82 6
TITULO: Los nuevos regadíos y Ruidera: un modelo de desarrollo insostenible en el Campo de Montiel
AUTOR: Velasco Lizcano, Mariano / EDICION: 1ª ed.
EDITORIAL: Instituto de Estudios Albacetenses «Don Juan Manuel»
POBLACION: 02005 Albacete / DOMICILIO: Monjas, s/n
TELEFONO: 967 595300; 967 523046 / PAIS: España
FECHA-APARICION: 1/05/1998
COLACION: 106 p.:il. col. 23x16 cm (rústica)
COLECCION: Serie I, Estudios, 103 / CLAVE-MATERIA: 631
MATERIA: AGRONOMIA. TECNICAS AGRICOLAS.
PRECIO: 900 Pta.
- ISBN: 84-404 4595 4 (84-404 4593 8 OC)
TITULO: El Campo de Montiel (Por tierras de Castilla-La Mancha; T.2)
AUTOR: Peralta Juárez, Juan ... (et al.) (Colectivo Montearagón)
EDICION: 1ª ed. / EDITORIAL: Colectivo Montearagón
POBLACION: 02001 Albacete / DOMICILIO: Avenida de la Estación, 3
TELEFONO: 211197 / PAIS: España
FECHA-APARICION: 1/06/1989
COLACION: 65 p. 26x20 cm (rústica) PRECIO: 580 Pta.
- Muestra de Mayos del Campo de Montiel (4ª)
IV Muestra de Mayos del Campo de Montiel / Area de Cultura, Diputación Provincial, Universidad Popular de castellar de Santiago (C. Real)
D.L. 1.990. - 1 v. (sin pág.): il.; 21x19 cm. D.L.-C.R. 605-1990
1. Canciones populares - Ciudad Real. I Ciudad Real (Provincia). Diputación Provincial. Area de Cultura II. Universidad Popular de Castellar de Santiago, ed. III. Título - 398.8 (460.287) BNE19931014545
- Por tierras de Castilla La Mancha / Colectivo Montearagón; coordinador, Juan Peralta Juárez; autores, Antonio Bautista Soria... (et al.) - Albacete: Montearagón : : Centro de Profesores, D.L. 1989. - 12 v. : il.; 30 cm D.L. AB. 127/1989. - ISBN 84-404-4593- 8
1. Ciencias Sociales - Libros escolares. I. Peralta Juárez, Juan. II. Bautista Soria, Antonio. III. Colectivo Montearagón. IV. Título - 3 (07) BNE19910996194

CRÓNICA DE LA EXCURSIÓN POR EL CAMPO DE MONTIEL

De nuevo nos hemos reunido el día 14 del pasado mes de Noviembre para seguir recorriendo las tierras y parajes del Campo de Montiel.

ALHAMBRA

En esta ocasión partimos de Alhambra, antigua ciudad oretana que los romanos llamaron Laminium. También aparece como Anensamarca y en época árabe como Al-Amrah, la roja.

Está situada en el borde septentrional del Campo, en un cerro aislado y se cree estuvo fortificada.

Fue conquistada por los árabes hacia 1213. Dos años más tarde la Orden la entregó con carácter vitalicio a D. Álvaro Núñez de Lara para que la poblase. En 1217 el Rey Enrique le concedió términos muy extensos.

No sólo estuvo poblada en época romana y musulmana, sino en épocas más antiguas, como lo atestigua su importante necrópolis prehistórica.

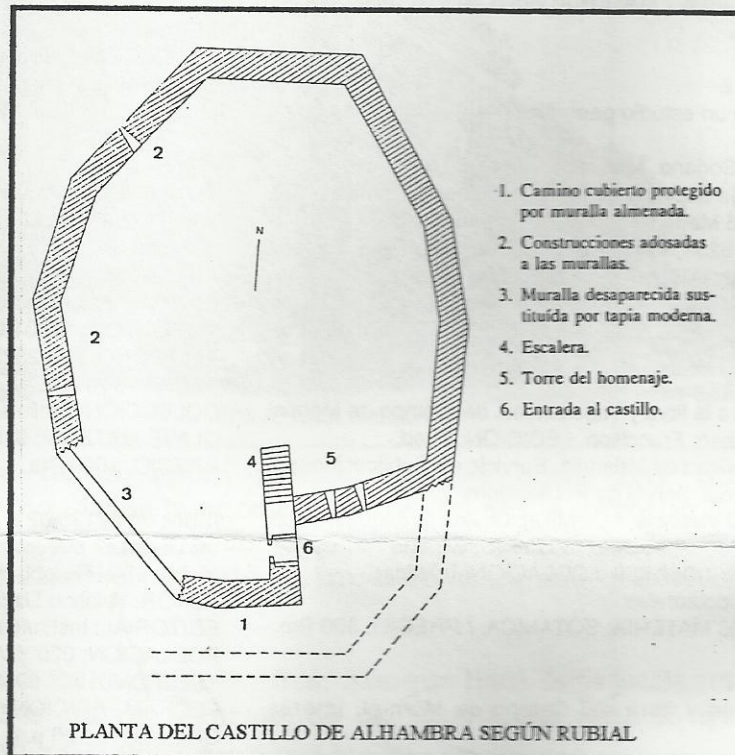

De la época Visigoda se conservan gran número de tumbas excavadas en la roca y magníficamente conservadas. En el museo también se conservan gran variedad de piezas de distintas épocas. En un cerro próximo se levanta el castillo, cercado pero sin torres. Fue reparado por el Maestre de Calatrava, cuando lo tomó, a mediados del S-XV. Se levanta sobre una base de piedra sólida, el resto es de mampostería. La Iglesia de la Villa está bajo la advocación de S. Bartolomé. Su interior se ha reconstruido modernamente. Hasta el S. XVI su población no superó el centenar de vecinos. Para 1242 ya se había constituido la encomienda, compartida con La Solana.

Tuvimos unos magníficos anfitriones, que nos fueron enseñando todo el pueblo y explicando con gran detalle su historia, como por ejemplo, que se cree que había un circo romano de las dimensiones del de Consuegra (Toledo).

Una vez terminada la visita a Alhambra nos dirigimos a La Solana, donde también fuimos acompañados por varios vecinos del lugar, miembros de la Asociación y versados en su historia.

Continuación de EXCURSIÓN POR EL CAMPO DE MONTIEL

LA SOLANA

Parece ser que fue fundada por dos pastores sorianos a principios del S. XIII, pues era una importante zona de paso de ganado trashumante de la Mesta. Se cree que

hasta su conquista no tuvo ninguna importancia. Posiblemente era una simple alquería encaramada en un cerro. Pertenecía a los términos dados a Alhambra en 1217. Fue importante nudo de caminos romanos. En 1232 ya se empezó a poblar y en 1566 fue nombrada Villa. En 1468 ocupaba el quinto lugar por población (200 vecinos) en el Campo y un siglo más tarde, el segundo, con 700.

Por el valor de sus rentas, la encomienda era la más valiosa del Campo de Montiel. En ella estuvieron Villegas, Manrique y de la Cueva. La razón de su desarrollo económico se cree está en la riqueza de su suelo, la labranza, sus vinos famosos ya en el S. XVI, y en la cría de ganado.

Donde está ahora la Iglesia, con advocación a St^a. Catalina, hubo antes un castillo, algo muy frecuente en las primeras Iglesias del Campo de Montiel, el aprovechamiento de fortificaciones para la construcción de aquellas.

Tiene una sola nave gótica, sobre arcos de Cantería y yeso. En sus partes más antiguas es gótico flamígero y después tendrá estructuras renacentistas y barrocas. Con una hermosa torre construida por Juan Baeza en el S. XV. La actual es barroca, de Núñez de Barrera los dos primeros cuerpos, terminados en 1746, y los superiores de Miguel de Mestanza.

En la nave destaca el pórtico de la segunda capilla del lado del evangelio y la portada que se abre a la plaza, de estilo clasicista con porche alto. La parte que da a la calle tiene portada y lonja.

Esta Iglesia tenía párroco de la orden y podía contratar capellanes, porque sus bienes eran importantes.

Junto a la Iglesia se hizo la plaza y de ella parte el resto del urbanismo, de estructura árabe. Tiene edificios con soportales, unos adintelados, otros con arcos de medio punto y vanos asimétricos en las dos plantas.

Para terminar visitamos la ermita de S. Sebastián, que en la antigüedad fue parroquia, situada en el barrio del Santo. En su interior se descubrieron unos interesantes frescos. Su nave está cubierta por un sencillo artesonado mudéjar, superado por el que hay en la antigua sacristía, hoy capilla lateral, que es de lacería, realizado con taraceas policromadas y nácar sobre madera de ébano. El edificio es gótico del S. XIV.

M^a. Amelia Piñero Bustos

LA POBLACIÓN DEL CAMPO DE MONTIEL (II)¹

Continuamos el análisis de la población del Campo de Montiel que iniciamos en el anterior número de *La Ruta*. Se trata de una primera aproximación que, como ya anunciamos, pretende contribuir al diagnóstico de la situación – y de la potencialidad – de desarrollo de la comarca.

En esta entrega, abordaremos el estudio de la estructura por edad y sexo de los habitantes del Campo de Montiel. La estructura por edad constituye un indicador básico de la vitalidad de una población, de su capacidad para embarcarse en un proceso de renovación productiva. Además, es de gran utilidad para evaluar las necesidades locales de equipamientos y para valorar los niveles de dependencia de la población inactiva con respecto a la activa. La estructura por sexo es una medida menos significativa, aunque hay que recordar que un notable desequilibrio en la proporción de hombres y mujeres (con frecuencia, como resultado de una emigración selectiva) puede comprometer el futuro crecimiento de una población. En cualquier caso, ambos indicadores son muy importantes para valorar la población como recurso en una política de desarrollo rural. Como ya dijimos, el papel que una comarca va a jugar en el futuro depende en gran medida de la caracterización sociodemográfica de la población de sus municipios.

En la tabla 1 se recoge la estructura por edad de la población por municipios, agrupada en tres grandes categorías: jóvenes (de 0a 19 años), adultos (de 20 a 64 años), mayores (de 65 y más). Se ha calculado el porcentaje de estos últimos respecto al total de la población para detectar de una forma directa el grado de envejecimiento de la población. Es éste un problema común a muchas áreas rurales españolas que también se da en nuestra comarca.

Cuando se analiza este tipo de datos, es importante establecer comparaciones con otros ámbitos para poder reconocer la gravedad del problema. Como se ve en la tabla 1, nuestro envejecimiento supera claramente a la media de la provincia de Ciudad Real. En el gráfico adjunto se completa la comparación incorporando la estructura por edad de España, en la que la proporción de mayores de 65 años es del 16,3%. Podemos comparar este valor con los alcanzados en los municipios de la comarca, llegando a la conclusión de que en algunos casos (Fuenllana, Alcubillas) los niveles de envejecimiento están cerca de doblar a la media española.

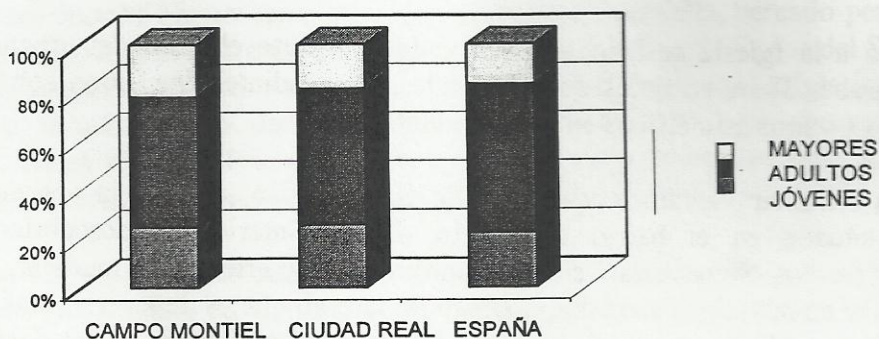

¹ Esta serie de artículos se ha elaborado gracias a los datos aportados por María Teresa Castell, Guadalupe Díaz, Aurea Gallego y Juan Sabio.

Continuación de LA POBLACIÓN DEL CAMPO DE MONTIEL (II)

POBLACIÓN POR EDAD 1996				
MUNICIPIO	Jóvenes	Adultos	mayores	% mayores
ALBALADEJO	362	960	431	24.6
ALCUBILLAS	112	383	218	30.1
ALHAMBRA	346	753	241	18
ALMEDINA	151	428	187	24.4
CARRIZOSA	412	950	364	21.1
CASTELLAR	484	1188	581	25.8
COZAR	270	713	390	28.4
FUENLLANA	66	166	105	31.1
MEMBRILLA	1890	3588	1165	17.5
MONTIEL	388	941	436	24.7
OSSA				
PUEBLA	235	576	290	26.3
RUIDERA	167	344	96	15.8
SAN CARLOS	319	657	285	22.6
STA CRUZ	117	395	175	25.5
SOLANA LA	4286	8083	2477	16.7
TERRINCHES	230	518	244	24.6
TORRE J.A.	320	782	417	27.4
TORRENUOVA	870	1674	682	21.1
VILLAHERMOSA	518	1454	794	28.7
VILLAMANRIQUE	383	932	391	22.9
VVA FUENTE	626	1477	691	24.7
VVA INFANTES	1306	3166	1322	22.8
TOTAL	13858	30128	11982	21.4
P.CIUDAD REAL	123549	268752	86371	18

Tabla 1.- Población de los municipios del Campo de Montiel y la provincia de Ciudad Real clasificados por edad. Padrón, 1996 ²

El diagnóstico, por tanto, sería pesimista si no advirtiéramos que, como compensación, en nuestros pueblos hay un volumen considerable de población joven. La proporción de habitantes con menos de 20 años en el Campo de Montiel (24,8%) es muy similar a la media de la provincia de Ciudad Real (25,8%) y supera a la media española (22,5%). En nuestros jóvenes, y en el importante contingente de adultos que está trabajando en nuestros pueblos, reside el potencial de desarrollo de la comarca.

En cuanto a la estructura por sexo de la población (tabla 2), no se comprueban desequilibrios significativos. Si se observan los datos municipales, no hay una tendencia estable (en unos casos predominan las mujeres, en otros, los hombres) ni tampoco se identifican casos anómalos de desigualdad. El dato indica que en nuestra comarca no se han producido casos de emigración selectiva (sólo hombres o mujeres) como los que todos sabemos se han dado en otros lugares de España, especialmente en zonas de montaña. En todo caso, el ligero predominio de las mujeres (51% frente al 49% de hombres) se puede relacionar con la estructura por edad de la población (mayor longevidad femenina).

² No contamos con los datos de 1996 referentes al municipio de Ossa de Montiel, provincia de Albacete.

Continuación de LA POBLACIÓN DEL CAMPO DE MONTIEL (II)

MUNICIPIO	POBLACIÓN POR SEXO 1998	
	Varones	Mujeres
ALBALADEJO	864	833
ALCUBILLAS	344	378
ALHAMBRA	660	638
ALMEDINA	378	371
CARRIZOSA	866	863
CASTELLAR	1088	1156
COZAR	653	695
FUENLLANA	152	179
MEMBRILLA	3294	3306
MONTIEL	865	856
OSSA	1387	1403
PUEBLA	552	542
RUIDERA	321	289
SAN CARLOS	626	625
STA CRUZ	342	335
SOLANA LA	7491	7469
TERRINCHES	472	500
TORRE J.A.	719	749
TORRENUEVA	1650	1602
VILLAHERMOSA	1296	1423
VILLAMANRIQUE	832	863
VVA FUENTE	1353	1395
VVA INFANTES	2781	3020
TOTAL	28986	29490
	234972	244502

Tabla 2.- Población municipal clasificada por sexo. 1998

A pesar del envejecimiento detectado, el importante volumen de población adulta y joven residente en la comarca, así como una estructura de por sexos equilibrada, nos permiten realizar un diagnóstico positivo. En el Campo de Montiel existe un suficiente potencial demográfico para el desarrollo y también para invertir la tendencia negativa del crecimiento poblacional que detectábamos en el número anterior de *La Ruta*.

Es el momento de formar, de estimular a nuestros jóvenes; de ayudarles a buscar nuevas vías de desarrollo para sus pueblos. Y es el momento también de pedir a los mayores que les transmitan sus experiencias, sus valores y la ilusión por continuar viviendo en el Campo de Montiel.

María Ángeles Díaz

COMISION DE PRENSA, DIFUSION Y RELACIONES CULTURALES

Con motivo de la Asamblea General de la Asociación que se celebró el pasado día 13 de noviembre en Albaladejo, la Comisión de Prensa, Difusión y Relaciones Culturales presentó un informe de las actividades realizadas en el último año, basado en la revisión de los objetivos que nos planificamos en la reunión de la Comisión (febrero de 1998).

Dicho informe serviría de base para la elaboración del Proyecto de Actividades a desarrollar en el próximo año. El coordinador destacó, entre otros puntos, la necesidad de continuar disponiendo de las actas, notas o resúmenes de las actividades que realizan las distintas comisiones para poder llevar a cabo su difusión.

Una vez elaborado el catálogo de asociaciones del Campo de Montiel se planificó, para el presente periodo, actualizar el mismo. Nos fijamos también el objetivo de potenciar el aprovechamiento del catálogo de medios de comunicación (radio y TV) sobre el C.de M. que elaboramos anteriormente con el fin de dar cobertura informativa a las actividades que realiza la Asociación.

Queda pendiente de desarrollar el objetivo fijado el pasado año en el que nos proponíamos estudiar estrategias para dar a conocer la Asociación en el ámbito educativo:

- Convocatoria de un Concurso-Certamen en torno al C.de M., que ayude a tomar conciencia de nuestra propia comarca entre los más jóvenes.
- . Reparto y distribución de documentos, mapas, trípticos etc.

Igualmente desarrollar intercambios culturales entre gentes del propio C.de M., objetivo que pretendemos desarrollar y ampliar con las siguientes propuestas:

-Remisión de la RUTA a todos los Ayuntamientos a través de los concejales de Cultura de los mismos con el fin de que un número de la RUTA , al menos, permanezca en las Bibliotecas Públicas de todos los pueblos del C.de M. y se pueda contar con colaboraciones de esos mismos pueblos.

-Para ello nos proponemos como objetivo para este período conseguir un núcleo mínimo de 2 ó 3 personas de contacto, asociados, en cada uno de los pueblos del C. de M. como grupo inicial a partir de la presentación de la Asociación en las distintas localidades, para lo que mantendremos el contacto con otras comisiones con el fin de preparar un montaje audiovisual (diapositivas, vídeo) sobre el C.de M. que se utilice como material de apoyo para llevar a cabo la presentación de la Asociación.

-Pretendemos asimismo estudiar la posibilidad de publicar, en colaboración con el CPRs de la Torre de Juan Abad, un medio de Prensa Escolar, que ya tuvo antecedentes en la década de los ochenta con la publicación de CampoMontiel.

-Potenciaremos los intercambios culturales con distintas asociaciones del C.de M. que estén trabajando en los diversos ámbitos de la Cultura.

-Nos proponemos también, en colaboración con la Comisión de Investigación Socioeconómica y Desarrollo (y en su caso con la de Historia), elaborar unos folletos divulgativos a especie de trípticos sobre el C.de M.

Para el cumplimiento de estos objetivos concretaremos entre todos los miembros de la Comisión las actividades a realizar por cada uno o cada grupo con el fin de clarificar las distintas responsabilidades.

En general y ya para terminar, queremos decir que estamos moderadamente satisfechos de la labor realizada en este primer año a nivel de difusión en los medios de comunicación, ya que hemos estado presentes en revistas de carácter local (El Santuario, Balcón de Infantes), en las que se han tenido noticias o colaboraciones en torno al C.de M. en casi todos sus números a lo largo de este año. Se ha estado también presente, pero con menos asiduidad en publicaciones provinciales como La Tribuna, Lanza, Canfali, y nacionales como ABC, aunque hubiera que haber reclamado de los medios provinciales un mayor seguimiento de las I Jornadas Cervantistas y IX Coloquio Internacional de Cervantistas.

Al final de la exposición del Informe-Proyecto de la Comisión, Clemente Plaza Plaza, como coordinador de la misma, felicitó públicamente a Quintiliano Gallego por el esfuerzo realizado para llevar a cabo la publicación de LA RUTA.

Clemente Plaza Plaza. Coordinador de la Comisión.

PUEBLOS Y PAISAJES DEL CAMPO DE MONTIEL

Charla pronunciada por Andrés Naranjo en Villahermosa



ANDRÉS NARANJO COMENTANDO SUS DIAPOSITIVAS

Organizada por la Asociación de Amigos del Campo de Montiel, el pasado día 6 de Diciembre, Andrés Naranjo pronunció una conferencia con el título que encabeza estas líneas, en el salón de actos de la Biblioteca de Villahermosa.

Conforme a lo anunciado, el acto se inició a la 6 de la tarde. El conferenciante fue presentado por José García Abaurrea, vocal de la Directiva de la Asociación de Amigos del Campo de Montiel.

El Sr. Naranjo empezó diciendo, cómo hace siete años se creó

el compromiso, junto con su mujer, de hacer el recorrido de Alonso Quijano el Bueno y de su escudero Sancho. Igual que Azorín, Jácacci y tantos otros escritores, nuestro conferenciante inició su recorrido desde Argamasilla de Alba, tomando derrota "por el antiguo y conocido Campo de Montiel". Hizo referencia al halo misterioso que impregnan estos parajes, conocidos por Cervantes personalmente, y que le inspiraron para situar en ellos más de dos tercios de su inmortal obra.

Nos contó, cómo recorriendo estas tierras, se encuentra mucho más arte e historia de lo que comúnmente se piensa, resultando fácil deducir la filosofía que rezuman los refranes de Sancho, como copiada de la conciencia, los sentimientos y la sabiduría popular tradicional, de los pueblos del Campo de Montiel.

Fruto de su recorrido turístico por estas tierras, fueron la serie de trabajos que ha venido publicando en EL PERIÓDICO, EL COMÚN DE LA MANCHA, del que reproducimos uno en la página 20, así como infinidad de diapositivas, de las que Andrés nos mostró una selección de, alrededor de trescientas.

El alma de artista del conferenciante ha sabido captar a la perfección, paisajes y motivos aislados de la fauna y flora, así como la riqueza monumental de nuestra comarca, con una belleza impresionante. A la calidad de las diapositivas, hay que sumar, su luz, el momento y el encuadre elegidos y, principalmente, la amenidad y entusiasmo contagioso de sus comentarios que, en muchos casos, fueron verdaderas lecciones de Geología, Arte e Historia.

Para su recorrido, dijo haber utilizado como guía "El Quijote", y citó los distintos pasajes en los que Cervantes habla expresamente del Campo de Montiel. Comentó que estas charlas que viene pronunciando, sobre nuestra comarca, en colegios,

RECORTES DE PRENSA

Diciembre, 1999

Balcón de Infantes **fue noticia... fue noticia... fue noticia... fue noticia... fue noticia...****LA ASOCIACION DE AMIGOS DEL CAMPO DE MONTIEL CELEBRO SU ASAMBLEA EN ALBALADEJO Y REALIZO UNA NUEVA RUTA POR LA COMARCA**

Recientemente tuvo lugar la reunión de la Asamblea General de la Asociación de Amigos del Campo de Montiel que, continuando el objetivo de estar presente en los distintos pueblos de la comarca, se celebró esta vez en Albaladejo.

En el marco de la Casa de Cultura, en la que se encuentran los interesantes mosaicos romanos procedentes de la villa romana de Puente de la Olmilla, abrió la Asamblea el primer teniente de alcalde, Jesús Pozo, en representación del presidente de la corporación, dando la bienvenida a todos los asistentes y ofreciendo la colaboración del Ayuntamiento. A continuación intervino el presidente de la Asociación, Justiniano Rodríguez Castillo, que presentó el informe de gestión de este último año. Recordó los objetivos generales de la Asociación, invitando al activismo social que favorezca el desarrollo cultural, social y económico de los habitantes de esta comarca. Apuntó asimismo algunos de los objetivos de la Asociación desde la última Asamblea, como la necesidad de ir adaptando las actividades a la nueva realidad que se nos presenta, en un momento sociocultural y económico especialmente cambiante que abre nuevas perspectivas de actuación, para lo que solicitó la manifestación de la Asamblea.



Foto Balcón de Infantes

ción entre distintas comisiones, de Historia, Difusión e Investigación Socioeconómica para la elaboración de un folleto divulgativo sobre el Campo de Montiel que se distribuiría por centros educativos, culturales, oficinas de turismo, ayuntamientos, etc.

La vicepresidenta dio paso más tarde a

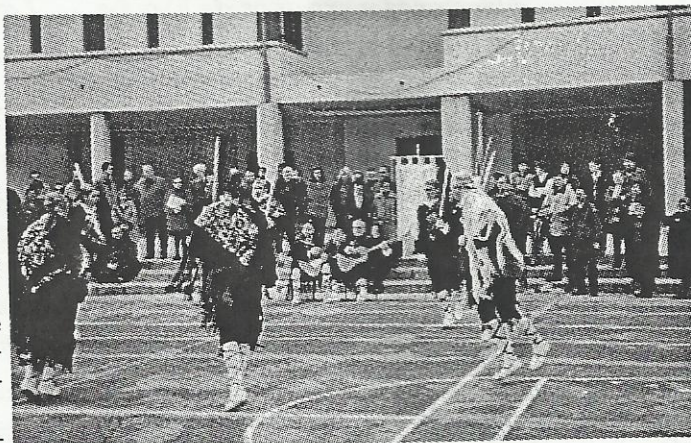

A continuación, la vicepresidenta de la Asociación, M^{ra} de los Angeles Díaz Muñoz, hizo un balance general de la Asociación destacando la desfiguración que se está haciendo de la propia comarca, tratada con imprecisión, cuando no con graves errores históricos y geográficos por algunos organismos oficiales. Propuso por ello la realización de un proyecto de colabora-

los coordinadores de las distintas comisiones que presentaron varios proyectos de realización destacando, entre otros, una exposición fotográfica sobre el Campo de Montiel que pretende difundir la geografía, el paisaje, la riqueza patrimonial, costumbres, gastronomía, actividades económicas, etc. de nuestra comarca en distintas poblacio-

nes, desde la capital de provincia hasta los distintos pueblos que componen el Campo de Montiel.

Tras la reunión, los asistentes a la Asamblea se dirigieron al colegio público Santiago Apóstol en cuyos patios tuvo lugar la actuación de la Asociación Folklórica «Puente de la Olmilla» que presentó el Baile de las Espadas (citado en la inmortal obra de Miguel de Cervantes, «El ingenioso hidalgo D. Quijote de la Mancha») o Danza de las Animas de Albaladejo, dirigida por Daniel Lillo.

Más tarde tuvo lugar una comida típica, con excelentes especialidades de nuestra tierra, en la que no faltaron los galianos y el cabrito entre otros, celebrada en Casa Matías, una casa de campo cedida para la ocasión gracias a las gestiones de Daniel y Javier Domenech. Por la tarde tuvo lugar una visita al museo particular de Ignacio Macías y un recorrido por el casco antiguo de Albaladejo.

Al día siguiente, miembros de la Asociación realizaron su tercera ruta con el objetivo de ahondar en el conocimiento directo del Campo de Montiel, que esta vez incluyó la visita a la Iglesia, Museo romano y necrópolis visigoda de Alhambra, acompañados de Francisco Gómez y Manuel Rodríguez, vinculados a los hallazgos arqueológicos, y más tarde visitaron la Parroquia y Ermita de San Sebastián de La Solana, de la mano de Luis Romero de Avila.

En conjunto, dos interesantes jornadas para abundar en el conocimiento y la toma de conciencia de nuestra propia realidad: el Campo de Montiel.

Clemente Plaza Plaza.
Coordinador de la Comisión de Prensa,
Difusión y Relaciones Culturales.

Continuación de PUEBLOS Y PAISAJES DEL CAMPO DE MONTIEL

bibliotecas, etc., lo hace con ternura, pero con objetividad, y con el propósito de imbuir en su población: el conocimiento, la ilusión y el amor por todo lo nuestro.

Finalizada la intervención de Andrés Naranjo, en nombre de la Asociación, hizo uso de la palabra Clemente Plaza, coordinador de la Comisión de Prensa, dando las gracias al conferenciante por su brillante intervención, y al público porque con su presencia e interés por estos temas, muestran esa disposición de campomontieleños inquietos que la Asociación quiere sembrar en la población de nuestra Comarca.

LOS PAISAJES DEL CAMPO DE MONTIEL

Continuamos con las citas literarias referentes a nuestra tierra. En este caso, reproducimos un texto que describe de forma muy bella el paisaje de las Lagunas de Ruidera.

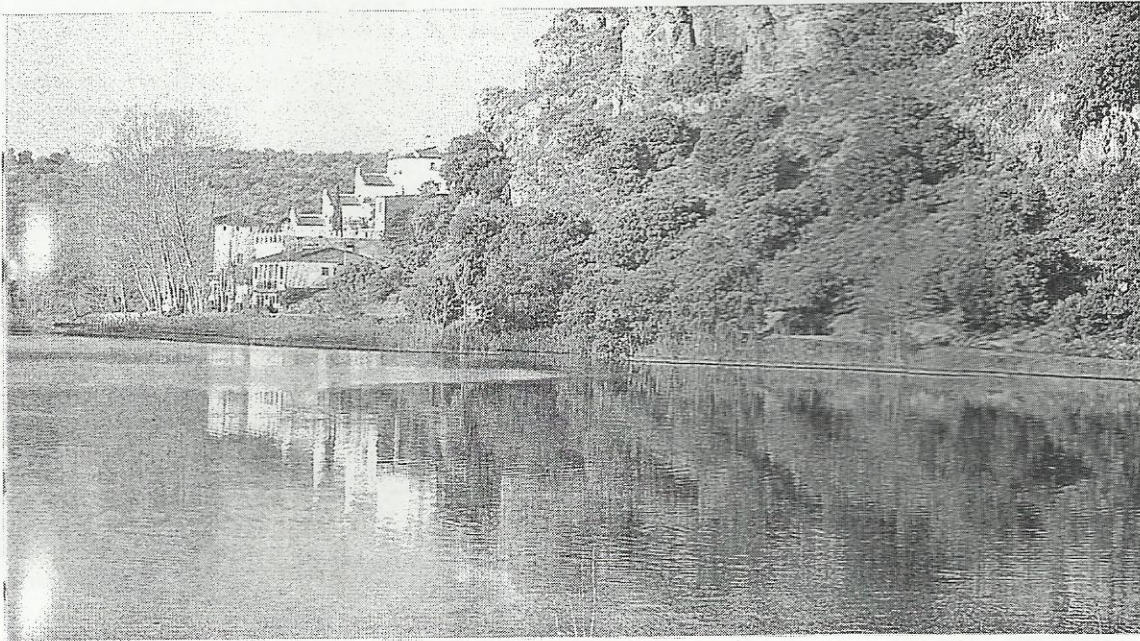

Victor de la Serna (1959) en su *Por tierras de la Mancha*, nos dice: “*Estamos en uno de los lugares más bellos, silenciosos y extraños de España. ...Las Lagunas de Ruidera no son exactamente lagunas, sino pequeños lagos, puesto que sus aguas son profundas, transparentes y corrientes. Son catorce y forman un cintillo maravilloso, una tras otra, engarzadas por canalillos, cascadas y puentes naturales. Están talladas en la roca caliza travertina y suelen tener una forma elíptica o circular. Algunas parecen fiordos. Según que el color del travertino manchego sea dorado o gris o azulado o verdoso, la laguna parece un topacio o una perla o un zafiro o una esmeralda. Tan transparente es el agua, que, desde las alturas, se puede ver el vientre nacarado de las carpas. En torno, el silencio es tan profundo que se oiría el paso del tiempo si no se oyera algo mejor de cuando en cuando: un silbido de pastor*”.

Continuación de NOTICIAS BREVES

En Villanueva de los Infantes se va a celebrar una reunión de todos los alcaldes de la comarca. Entre otros temas tratarán, el que sus respectivas Corporaciones acuerden, si lo consideran procedente, solicitar de la UNESCO que declare el Campo de Montiel PATRIMONIO DE LA HUMANIDAD. Otro punto a tratar será la unificación de criterios, para llevar a cabo una señalización, a la entrada de nuestros pueblos, que contribuya a mejorar la promoción turística de nuestra comarca. El próximo número comentaremos los acuerdos tomados en esta reunión.

DESDE MI OTERO

Al abrigo de áspero chaparro, envuelto en olores de monte y jara, como compañero el frío de La Mancha, puñetero, que endurece el rostro, lloro y no de emoción, amigo Sancho; lloro por culpa del aire, que me da en la cara y me hace brotar las lágrimas. Helado hasta los huesos os espero.

Subir aquí ha sido tarea difícil, cuesta arriba interminable, con defensas de maleza infranqueable como muros de castillo. Para tener nombre de juego, no ha sido tal.



AL FONDO VEMOS EL OTERO DE JUAN MARÍA

Mi otero de hoy, mirador privilegiado de este altiplano y refugio de bandoleros. Desde él saludo, hacia el N., La Mancha plena; esa Mancha marrón, larga y ancha, salpicada de viñedos, donde la vista se pierde sin encontrar barrera. Al S., La Sierra Morena, también refugio

de bandoleros, interrumpida en mitad por la solitaria Cabeza del Buey. Al E., los montes planos y verde oscuro de mi Villahermosa, donde perderse es tarea fácil. Y en el O. cercano, más Mancha y, como fondo a ese oeste, el Campo de Calatrava.

Vendréis por el noroeste. Lo sé por unos arrieros con los que he hecho noche en la aldea de Basilio, que venían del norte y allí habían coincidido con vos. Ellos me han dicho que acudiréis a este fasto. Desde aquí os acecho; en el momento que os vea bajaré.

Ahora recuerdo la aldea de Basilio, remanso de paz donde he pasado años de trabajo en solitario; aldeanos perfectos, ejemplo del buen comportamiento. Otro día hablaré de vos.

Continúo mirando al infinito fondo. Las lágrimas discurren por mis heladas mejillas y apenas las noto. No venís. Yo me voy. Os espero abajo. Quiero ver los preparativos de esta boda.

Sólo pensar en bajar, no me gusta. Dejar este otero me incomoda. Nunca he visto tanto Campo de Montiel, todo entero, en una sola mirada. Mi mundo en una mirada. Dejarlo no me gusta, no me gusta nada.

Querido lector, un mes más, ¿dónde estoy? Hoy pistas no te doy. Si bajo de aquí, ¿a qué pueblo voy?

Juan María

Como muchos lectores adivinaron, el otero del nº 2 de **LA RUTA** en el que se situó Juan María, estaba cerca de Cañamares, en la cima de la cuesta de La Parra.

Continuación de NOTICIAS BREVES

LUCES Y SOMBRAS DEL CAMPO DE MONTIEL

El Campo de Montiel empieza a despertar. No es, por tanto, casual la progresiva presencia de noticias en la prensa referidas a nuestra comarca. Marcan la cara de la moneda, las luces de que, poco a poco, se va teniendo en consideración.

Recientemente, en una amplia entrevista del Diario Lanza al Presidente de la Diputación, Nemesio de Lara, antiguo compañero y amigo, hablaba de la necesidad de compensar a lo que él llamaba una "periferia social, no geográfica", entre la que citaba en primer lugar el Campo de Montiel junto a otras comarcas de nuestra provincia. La cruz de la noticia fue que incurrió en el error de denominación de la comarca, hablando de "Campos de Montiel", cuando sabemos que se trata del Campo del Montiel.

La mayor sombra, respecto del Campo de Montiel se produce cuando se confunde, se omite o se ignora como se hace en la Parte 1ª, Datos Básicos de la Región del "Libro Blanco de la Educación en Castilla-La Mancha de propuestas para el debate". Pues al desarrollar en el punto 3, el entorno físico de Castilla-La Mancha, cita un conjunto de singularidades orográficas entre las que, sin duda, había de estar, por sus características específicas el Campo de Montiel, al que Gregorio Planchuelo denomina altiplanicie y que este Libro Blanco deja en la sombra.

CALUROSA ACOGIDA

De la última Asamblea General de la Asociación cabe destacar la buena acogida que nos dispensaron los compañeros en Albaladejo. Sin lugar a dudas, los que no asistieron a la Asamblea se perdieron, además de la misma, una excelente ocasión para estrechar lazos y disfrutar del buen ambiente que se respiraba, tanto más por encontrarnos en un marco, y con unas condiciones como las que pudimos compartir en Casa Matías, donde no faltó una esmerada e interesante degustación gastronómica.

De la misma forma, al día siguiente, después de las interesantes visitas a Alhambra y La Solana, pudimos disfrutar de una soleada tarde de campo, con merienda y unas excelentes gachas incluidas, en la casa de campo de nuestro compañero Luis.

BUENA RESPUESTA DE PUBLICO A LA PROYECCIÓN "PUEBLOS Y PAISAJES DEL CAMPO DE MONTIEL"

Sabiendo que, en general, en nuestros pueblos no suele ser masiva la participación en actividades, reuniones, convocatorias etc., ni siquiera, a veces, la asistencia a las mismas, merece la pena destacar la asistencia de público, que se podría calificar de buena respuesta, a la actividad organizada por nuestra Asociación el pasado día 6 de Diciembre en Villahermosa, a cargo de nuestro compañero Andrés Naranjo.

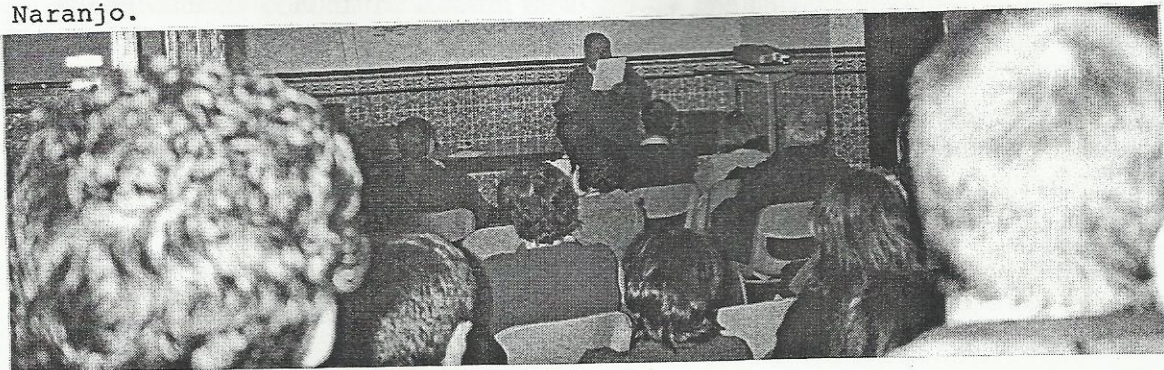

101 AMIGOS

En la pasada asamblea general de la Asociación, celebrada en Albaladejo, alcanzamos la cifra 101 socios. Aprovecho la ocasión que me brinda tan *redondo* capicúa para exponer algunas reflexiones en representación de la Junta Directiva.

En la reunión de presentación pública de la Asociación (Villahermosa, Septiembre de 1998) llegamos a la conclusión de que no era tan importante la cantidad como la calidad de los socios que forman parte de la Asociación. En este sentido no podemos estar más satisfechos.



AMIGOS DEL CAMPO DE MONTIEL EN CASA DE MATIAS EL PASADO DÍA 13 DE NOVIEMBRE

En estos meses hemos visto que se han unido a nosotros personas de muy variado origen y cualificación (agricultores, industriales, jubilados, amas de casa, profesores, naturalistas, etc.), todos con el mismo entusiasmo por los proyectos de la Asociación. Sin apenas conocernos, nos han abierto las puertas de sus pueblos y de sus casas. Han puesto a disposición de la Asociación el resultado de años de trabajo y desvelos por el Campo de Montiel: archivos de fotografías, recopilación de coplas típicas o de palabras específicas de sus pueblos. Cuando se les ha solicitado su colaboración para buscar datos o realizar gestiones, sin excepción han respondido con interés y generosidad.

Ahora, quizás, nos queda el reto de conseguir socios en los municipios de la comarca en los que todavía no contamos con representante (Torrenueva, Fuenllana, Cózar, etc). Si lo logramos, habremos tejido una eficaz red a través de la que podremos, con facilidad, reconocer los problemas y oportunidades de todos los pueblos y difundir en ellos nuestras ideas y actividades.

Una Asociación como la nuestra, independiente y sin adscripción institucional o política, depende sólo de su propio esfuerzo. Cada amigo que se ha unido a nosotros tiene, desde posiciones que pueden ser muy diferentes, mucho que aportar a un proyecto común: el Campo de Montiel.

María Ángeles Díaz
Vicepresidenta

De nuestro compañero y amigo Andrés Naranjo, seguidamente insertamos un trabajo publicado en "EL PERIÓDICO EL COMÚN DE LA MANCHA". noviembre al 2 de diciembre de 1999

Cervantes, el Quijote y el Campo de Montiel

Andrés Naranjo Moya (*)

Cervantes recorrió gran parte del Campo de Montiel, con su ingenio llegó a situar aventuras de sus personajes por el conocimiento que de él tuvo. Te describe lugares que nombra, escenario de las hazañas de nuestro héroe, sale al llano, al bosque, a los ríos, calzadas, y todo está en el variado paisaje del Campo de Montiel. Lo encontró ideal, te menciona pueblos, lagunas y la famosa CUEVA DE MONTESINOS, y con grandilocuencia añade que ESTÁ EN EL CORAZÓN DE LA MANCHA.

No es ningún misterio que escogiera La Mancha para su libro inmortal, y dentro de ella, el Campo de Montiel para situar hazañas de sus míticos personajes.

El tópico *Mancha, Manxa* en el topónimo árabe, de tierra seca, hace mucho tiempo que esa fealdad que otros vieron y que algunos se empeñan en mantenerla, son esos mismos cursis que haciendo un crucero o simplemente con soñarlo ven un océano hermoso, sin tener presente ese inmenso océano de majestuosas viñas en primavera y verano, grisáceos olivares de hojas perennes, el oro de las sembraduras antes de la siega, los ocreos de las barbecheras recientemente labradas. A La Mancha hay que verla con los ojos muy abiertos para captar el gran panorama de variado y rico paisaje, su cielo azul, limpio y brillante, o con los ojos del alma, como la vieron Azorín, Víctor de la Serna, Eugenio Noel, Jaccaci y tantos otros famosos escritores. Ha merecido también alabanciosos versos de Eladio Cabañero, Ángel y José López, Alcaide, Machado, León Felipe, por citar algunos de una larga nómina. Pintores como Carretero, López Torres, María Jesús Martínez, Pilar Jiménez, García Sevilla y García Pintado, la han colmado en sus lienzos de realidad y ternura.

Imposible es refutar a Cervantes la apreciación de la Cueva de Montesinos y con

tanta certeza de "las lagunas de Ruidera famosas ansimismo en toda la Mancha, y aun en toda España", para idear el mayor mito de la literatura española.

Su conocimiento de los romances medievales de *Durandarte*, *Belerma*, *Fontefrida*, del castillo de *Rocafrida*, de la bella *Rosaflorida* enamorada por la fama de Montesinos, le valió para recrear los placenteros capítulos de *El Quijote*, XXII al XXIV, 2ª parte.

Llegar como don Quijote y tantos viajeros a visitar la Cueva de Montesinos "para que des noticia al mundo lo que encierra y cubre la profunda cueva por donde has entrado", es fácil comprobar la certeza de su descripción: "...a obra de doce a catorce estados de la profundidad de esta mazmorra, a la derecha mano se hace una gran concavidad y espacio capaz de poder caber en ella un gran carro con sus mulas, éntrale una pequeña luz por unos resquicios a agujeros que de lejos le responden abiertos a la superficie de la tierra".

No es la primera vez que me hago eco de justas quejas al comprobar el feo aspecto para poder vanagloriarse sus visitantes de haber estado en la gruta señalada por Cervantes en su más genial obra. Sería conveniente que el Consejero de Cultura de la Junta de Comunidades y su homónimo de la Diputación Provincial de Albacete le echen un vistazo, tomen conciencia y se apresten a salvar para la civilización el mágico teatro "de las admirables cosas que el extremado don Quijote contó que había visto en la profunda cueva de Montesinos, cuya imposibilidad y grandeza hace que se tenga por apócrifa". Y se les podría añadir y decir uno a uno: "... hazaña sólo guardada para ser acometida de tu invencible corazón y de tu ánimo estupendo".

(*) Andrés Naranjo Moya es miembro de la asociación Amigos del Campo de Montiel.