

LA RUTA

Boletín de comunicación interna de la Asociación de Amigos del Campo de Montiel. D. L. C. R. 552/19
C/ Santa Ana nº 18. 13332 Villahermosa. Telf. 926/255012 y 91/4650166. Nº 5 Junio 2000



En la instantánea vemos a los técnicos de la televisión francoalemana grabando en Ventanueva una entrevista que Justiniano le hace a sus actuales propietarios.



En los vestuarios del polideportivo de Puebla del Príncipe las autoridades de este pueblo, el presidente de nuestra Asociación y el presidente de **CEAM** departieron en un clima de cordialidad y entusiasmo, con los jóvenes que participaron en la inauguración oficial del Camino de Aníbal.

LA RUTA**EDITA:**

Asociación Amigos del Campo de Montiel.

DOMICILIO SOCIAL: Santa Ana 18
- 13332 Villahermosa (Ciudad Real)

Dtor. COORDINADOR:

Clemente Plaza Plaza

SUBDIRECTORA:

M^a. Ángeles Díaz Muñoz

REDACTOR JEFE:

Quintiliano Gallego Moya

REDACCIÓN:

Justo Alarcón Martínez
Joaquín Barón Carretero
José García Abaurrea
Vicente Gómez Martínez
Juan Jiménez Ballesta
Esteban Jiménez González
Andrés Naranjo Moya
Filemón Nieto Santillana
Juan María Ortiz Vázquez
M^a. Amelia Piñero Bustos
Miguel Rodríguez Álvarez de la Marina
Justiniano Rodríguez Castillo
José Ignacio Soriano Campos
Joaquina Zafra Díaz

COLABORACIONES:

Deben ir firmadas con nombre o seudónimo. La REDACCIÓN de **LA RUTA** debe conocer nombre apellidos y D.N.I. de los autores. Deberán mandarse antes del último día de los meses de Febrero, Mayo, Agosto y Noviembre; dirigidas a:
Clemente Plaza.- C/Santa Teresa 11.-
13320 Villanueva de los Infantes, o a
Quintiliano Gallego.- Pingüino 12 3º A
28047 Madrid

Las opiniones vertidas en los distintos trabajos de **LA RUTA** son responsabilidad exclusiva de sus autores, y no tienen por qué coincidir necesariamente con el criterio mantenido por la REDACCIÓN de este boletín.

El abono de la cuota anual de socio puede hacerse, remitiéndonos debidamente cumplimentada, la FICHA DE DOMICILIACIÓN BANCARIA, a nuestro domicilio social, o haciéndonos la correspondiente transferencia a nuestra C/C 3062/0046/02/0216003711

IMPRIME:

Imprenta Sto. Tomás D.L. C.R.552/99

NOTICIAS BREVES**INAUGURACIÓN DEL CAMINO DE ANÍBAL**

En foto de portada podemos ver un momento de la recepción ofrecida por las autoridades de Puebla del Príncipe al esforzado grupo de jóvenes que el día 15 del pasado mes de abril participó en la inauguración del sendero de gran recorrido, Gr 60, Camino de Aníbal. Los participantes terminaron "calados hasta los huesos", pero muy satisfechos y contentos por la gran necesidad de agua que padecían nuestros campos, y por las palabras de felicitación y aliento que escucharon, primero en Villanueva de la Fuente, del Sr. Alcalde y del presidente de nuestra Asociación, y finalmente en Puebla del Príncipe, del coordinador del CEAM y de las autoridades locales, quienes además obsequiaron a los senderistas con un pequeño refrigerio.

RELEVO EN LA COMISIÓN DE HISTORIA

Por dificultades en su apretada agenda de trabajo, Ángela Madrid pidió al presidente de la Asociación ser relevada en la coordinación de la Comisión de Historia. Tras agradecerle la valiosa colaboración prestada el tiempo que ha permanecido al frente de la misma, y sabiendo de su buena disposición a continuar colaborando con la Asociación en lo que las posibilidades se lo permitan, Juntiniano Rodríguez convocó a la Junta Directiva para proveer tal vacante, acordando, por unanimidad, proponer a Juan Jiménez Ballesta como nuevo coordinador. Dicha propuesta resultó aprobada, también por unanimidad, por la Comisión de Historia y ratificada por la Asamblea Extraordinaria, en reuniones que celebraron el día 24 de junio en Huerta Asunción.

Sabemos que sus numerosos compromisos con otras asociaciones le impedirán dedicar a nuestra Asociación todo el tiempo que a él le gustaría, pero conociendo su extraordinaria preparación, su amor a la tierra, su vocación de investigador nato, el rigor científico que viene plasmando en su ya extensa obra de investigación histórica, estamos seguros que desarrollará una labor fecunda en la Comisión de Historia, como corresponde al estilo de hombre incansable y eficaz que ya tiene demostrado en su paso por la vicepresidencia de la Casa de La Mancha en Madrid o, actualmente, como secretario general de la Asociación de Escritores de Castilla La Mancha.

RECORDATORIO

Quienes deseen ponerse al corriente en el abono de la cuota de socio pueden seguir las instrucciones que vienen incluyéndose al final del cuadro de texto que figura en esta página.

Quintiliano Gallego

CRÓNICA DE LA ASAMBLEA EXTRAORDINARIA DE LA ASOCIACIÓN

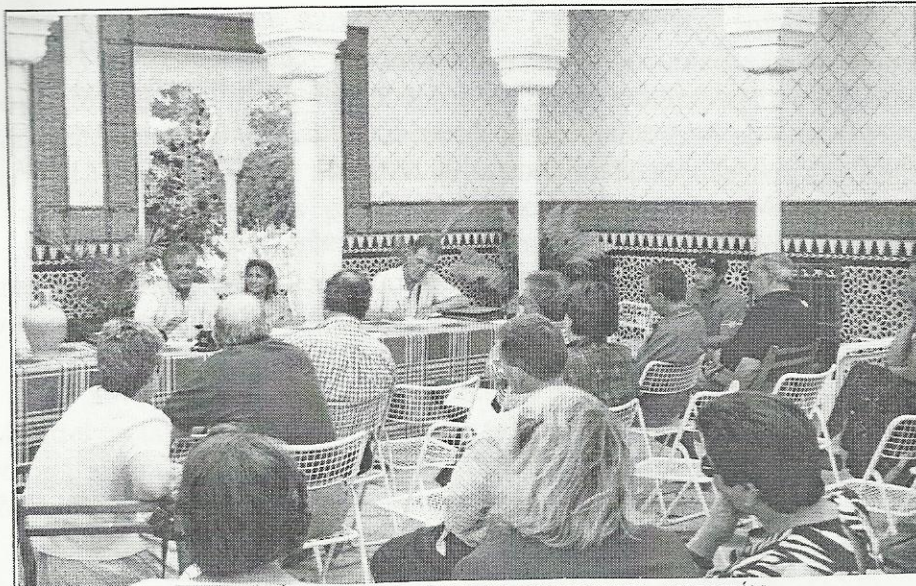

INSTANTÁNEA DE LA ASAMBLEA EN HUERTA ASUNCIÓN

Como se anunció debidamente a todos los asociados, se celebró en Villahermosa en la tarde del sábado 24 de junio la Asamblea extraordinaria de la Asociación con único punto en el orden del día: ratificar o no la presencia de la Asociación Amigos del Campo de Montiel en el recién creado Grupo de Acción Local, que engloba en un principio a los campomontieleños municipios de Albaladejo, Villahermosa y Villanueva de los Infantes; mas la ciudad de Valdepeñas. Estas cuatro localidades constituyeron en Infantes el pasado día 8 de junio la "Asociación para el desarrollo sostenible del Campo de Montiel y Valdepeñas", para dar respuesta a las necesidades de organización previas a la recepción de ayudas procedentes de la iniciativa "Leader plus" de la Unión Europea, que dentro de poco deben comenzar a repartirse por todas las zonas rurales con bajo desarrollo del territorio comunitario. Para satisfacer las nuevas exigencias establecidas por las instituciones comunitarias, para la obtención de ayudas, es necesario la constitución de esta Asociación de la que deben formar parte municipios y asociaciones sin ánimo de lucro legalmente constituidas que trabajen en el ámbito geográfico del Grupo de Acción Local. La participación en los órganos de decisión de éste debe ser paritaria entre ayuntamientos y asociaciones según las normas comunitarias.

Nuestra Asociación fue invitada a participar en la Asamblea constitutiva, y nuestro Presidente, Justiniano Rodríguez Castillo, accedió a estar en esta reunión, y se integró en el Grupo de Acción Local, siendo elegido uno de los vocales de la directiva por la mitad correspondiente a las asociaciones. El presidente, cumpliendo con el mandato que se le encomendó en la última Asamblea ordinaria celebrada en Albaladejo en noviembre de 1999, decidió convocar una Asamblea extraordinaria que refrendase o no esa integración en el Grupo de Acción Local.

La Asamblea en la que participaron personalmente más de una veintena de miembros, entre los que algunos también representaban a otra decena larga de asociados, fue precedida por la reunión de la Comisión de Historia de nuestra Asociación, de la que se da cuenta en este mismo ejemplar de LA RUTA. La Asamblea propiamente dicha, dio comienzo con la lectura por parte del secretario de la Asociación, Quintiliano Gallego, del acta de la Asamblea ordinaria de Albaladejo, que fue aprobada por unanimidad. Después entramos en la discusión del punto que nos había llevado

hasta "Huerta Asunción" este sábado de junio. El coloquio, en el que participaron la mayoría de los presentes, fue muy clarificador de cual debía ser la posición de nuestra Asociación ante la creación de esta "Asociación para el desarrollo sostenible del Campo de Montiel y Valdepeñas". Ninguno de los intervinientes rechazó nuestra participación, aunque todos consideraron que ésta no debía excluir que nuestra Asociación, que no tiene ningún tipo de filiación política propia y que quiere unir a todos los habitantes del Campo de Montiel, participe en todos los Grupos de Acción Local que se pudieran formar en nuestra comarca, ya que si no participásemos en ellos estaríamos incumpliendo uno de nuestros objetivos estatutarios, como es el apoyo a las iniciativas destinadas a la promoción y desarrollo de este olvidado territorio. Las opiniones y comentarios fueron muy variados, como suele ocurrir en cualquiera de las reuniones de una Asociación plural como es la nuestra. Desde aquellos que hubiesen preferido que el ámbito geográfico de este Grupo de Acción Local se circunscribiese a lo que históricamente se entiende por Campo de Montiel; hasta aquellos que querían aclaraciones sobre las consecuencias que para nuestra Asociación tendría su participación.

La Asamblea por unanimidad decidió refrendar su entrada en el Grupo de Acción Local constituido en Infantes, e introducir un nuevo punto en el orden del día referido a la posibilidad de participación de los "Amigos del Campo de Montiel", en otros Grupos de Acción Local. Se autorizó por amplia mayoría la posible integración en cualquiera de estos grupos, siempre que incluyan al menos a un municipio del Campo de Montiel. Por último se designó a Justiniano Rodríguez como nuestro representante en el Grupo ya formado.

José Vicente Gómez Martínez

Continuación de MOLNOS Y BATANES EN EL CAMPO DE MONTIEL

hay ciertos molinos que no saben que tantos son, y estos creen que son de encomiendas y particulares". De ello se desprende que por su proximidad (son las más cercanas entre sí de todo el Campo de Montiel) y al no tener otro río más próximo a ellas, las dos poblaciones utilizarían los mismos molinos. Al no figurar vecino alguno de estas villas como dueño de ellos, entendemos que no debemos incluirlas entre las poblaciones poseedoras de molinos en su término.

A continuación citaremos todos los molinos y batanes que hay en la jurisdicción del Campo, así como los dueños de los mismos (Instituciones o particulares) y los ríos y arroyos donde se enmarcan.

Poblaciones que tienen molinos en su jurisdicción:

ALCUBILLAS:

- En el río Jabalón hay dos molinos, que están cerca de la villa.
 - - Uno pertenece a los hijos y herederos de **Alonso García de la Canalexa**, vecino de esta villa.
 - - Otro es de **Gregorio Mexía**, vecino de Villanueva de los Infantes.

ALHAMBRA:

- En el Heredamiento de Ruidera hay:
 - - **cuatro** molinos harineros y **tres** batanes. Todos son de S. M.
 - - **un** molino del bachiller Muñoz, vecino de Villanueva de los Infantes.
 - - **un** molino de Juan Pérez Cañuto, vecino de Villanueva de los Infantes.
 - - **otro** del contador Francisco de Almaguer y de sus herederos.
- En el río Carrizosa hay:
 - - un molino de Pedro Romero Rubio, vecino de Villahermosa.
 - - - Otro de Esteban García y Martín Sanz de Campo, vecinos de Fuenllana.
 - - - Otro de Luis de Salamanca, vecino de Vva. de los Infantes.
 - - - otro molino de Pedro Patón, vecino de Vva. de los Infantes.
 - - - otro del Doctor Busto, vecino de Vva. de los Infantes.
 - - - otro de la Encomienda de Carrizosa, aldea de esta villa.
 - - - otro de Francisco Cuenca, vecino de Vva. de los Infantes.
 - - - otro molino de Juan de Palma, vecino de Alcubillas.
 - - - otro de Gonzalo Alonso, vecino de Vva. de los Infantes.
 - - - otro molino de Lope Díaz de la Galana, vecino de La Solana.
 - - - otro molino de Ruy García, vecino de La Solana.
 - - - otro que llaman el molino de "Ocecubo" que es de Alonso Cañuto, el soldado, vecino de la Membrilla.
- En el Río Azuer, hay:
 - - Un molino de los herederos de Alonso Cañuto.
 - - - Otro de Pedro Gómez Sacristán, vecino de La Solana.
 - - - Otro molino de los herederos de Hernando de Torre, vecino de La Solana.
 - - - Otro que se dice el "molino de las peñas" que es de los herederos de Juan González Zurrupano, vecino de La Solana.
 - - - Otro molino que es de los de Alonso de Ortega, vecino de La Solana y de los herederos de Francisco Díaz del Olmo.
 - - - Otro que se dice el "molino de Horcajo" que es de Juan de Saldrún y otros consortes vecinos de La Solana.
 - - - Otro que es de Juan de Castro, Alonso de Castro y otros consortes, vecinos de La Solana.
 - - - Otro de Juan de Salazar, vecino de La Solana, y está en una dehesa que dicen del Puercio y que es de S. M.
 - - - Otro molino que es de los herederos de Lope Ruiz "el Viejo", vecino de La Solana y consortes.
 - - - Otro de los herederos de Pedro Díez de la Membrilla, vecino de La Solana que se dice "el molino de Alonso de Mora".
 - - - Otro de Francisco Sanz, vecino de La Membrilla.
 - - - Otro de Juan Pérez de Mongitia y consortes, vecinos de La Solana

(El presente trabajo continuará el próximo número)

Juan Jiménez Ballesta

MOLINOS Y BATANES EN EL CAMPO DE MONTIEL SEGÚN LAS RELACIONES TOPOGRÁFICAS (I)

La "Geografía de los molinos y batanes en el Campo de Montiel" según las Relaciones Topográficas (1575) de Felipe II, es sólo un avance de un trabajo que engloba a toda Castilla-La Mancha; por tanto hemos de dejar claro que únicamente pretendemos señalar los "artefactos" que hacia 1575 ayudaban a dar vida a la pseudoindustria de los pueblos que componían el histórico Campo de Montiel. Es pues, una época en que don Miguel de Cervantes en su calidad de recaudador de impuestos lo atravesó en diversas ocasiones camino de Andalucía y así nos lo presentó en su inmortal obra cuando aludiendo a Don Quijote dijo: *"Comenzó a caminar por el antiguo y conocido Campo de Montiel. Y era verdad que por él caminaba"*.

Sin profundizar en lo que podíamos definir como poblaciones pertenecientes al Campo de Montiel en la época objeto de estudio – puesto que es tema tan subjetivo que ya hemos analizado en otros trabajos - , nos limitaremos a decir y fijar que *"veintitrés fueron las villas y lugares que las Relaciones Topográficas reseñan como integrantes del Campo"*.

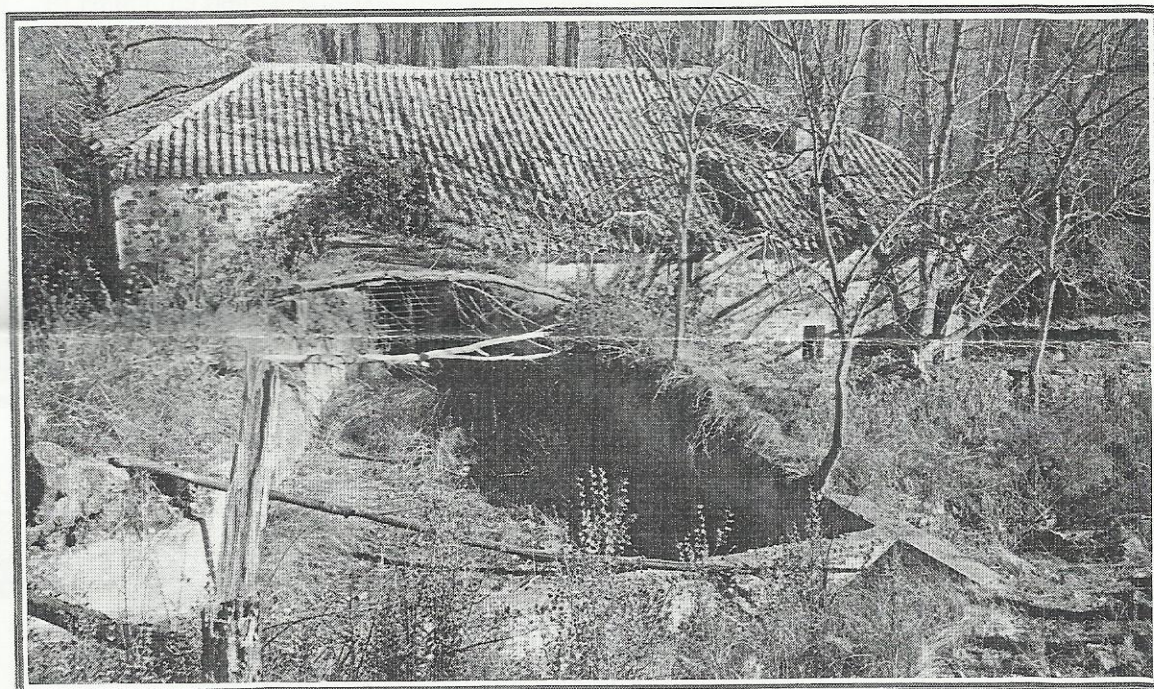

SITUACIÓN ACTUAL DE LA PRESA DEL MOLINO DE FRÍAS EN TORRE DE JUAN ABAD

Al final del capítulo que las citadas Relaciones dedican a Villanueva de los Infantes, aparecen todas las poblaciones del Campo a excepción del Heredamiento de Ruidera (aunque sí se incluye en un mapa anexo). Éste junto a Albaladejo, Alcubillas, Alhambra, Almedina, Cañamares, Carrizosa, Castellar de Santiago, Cózar, Fuenllana, Membrilla, Montiel, Ossa de Montiel, Puebla del Príncipe (La), Santa Cruz de los Cañamos, Solana (La), Terrinches, Torre de Juan Aba, Torrenueva, Torres, Villahermosa, Villamanrique y Villanueva de los Infantes son las villas y lugares que conformaban el Campo de Montiel.

Los molinos de Ruidera van incluidos en la Relación de Alhambra, ya que como bien sabemos este Heredamiento se encontraba en la jurisdicción de la misma.

Dos poblaciones: Albaladejo y Terrinches responden a la pregunta número veintidós de las Relaciones con el mismo texto: *"...Que en el término de esta villa no hay molinos ni aceñas ni barcos ni puentes de que pueda haber ningún aprovechamiento, salvo que en el río de Villanueva*

PAISAJES DEL CAMPO DE MONTIEL

Del libro *Poesía para salvar ríos*, de la colección Yedra, Caridad Díaz Poblador nos manda un poema, cuyo autor es *Luis García Pérez*, que seguidamente reproducimos.

CELEBRACIÓN DEL AGUA Y DEL ENSUEÑO EN LAS LAGUNAS DE RUIDERA.

El agua se despeña mansamente
destrenzando canciones olvidadas
que nos hablan de agreste geografía,
de la naturaleza enamorada.
Va besando el paisaje dulcemente
por densos matorrales de salvia y mejorana,
de fragante romero sorprendido,
chaparros de lentiscos y de aliagas.

Desde los manantiales de Pinilla
baja un río de plata
como un milagro verde de ilusiones
y estrofas de misterio por su entraña
que recitan antiguos resplandores,
mineral melodía de cascadas.

La Mancha se vistió de fantasía
en este paraíso de fragancia
y tanta poesía y emociones
derramáronse en lágrimas
sobre el casto regazo de la tierra,
sobre el fondo calizo de La Blanca,
Cenagosa, Escudero, La Nava del Caballo,

San Pedro, Redondilla ..., La Colgada.
Cuánta virgen belleza, qué fulgores
sobre el cristal idílico del agua.

Ruidera es un ensueño de colores,
un reguero de luz embelesada,
diecisiete poemas de alegría,
el fluvial resplandor de una romanza.

En la brisa serena de la tarde
se respira un ambiente de añoranza,
un extraño ronquido de automóviles,
el dolor de doncellas mancilladas,
por el hombre que rompe el equilibrio
salpicando el espejo de tu cara
con nuevas construcciones antiestéticas
que adulteran tu líquida semblanza.
Han ajado tu añeja doncellez
para explotar el don de tu mirada.

Qué nostalgia en sus ojos sorprendidos,
si El Loco Caballero despertara.

Luis García Pérez

RECORTES DE PRENSA

Balcón de Infantes

Abril, 2000

fue noticia... fue noticia... fue noticia... fue noticia... fue noticia...

NUESTRO SUSCRIPTOR JUAN JIMENEZ BALLESTA, OBTIENE EL ACCESIT AL «MEJOR LIBRO DE LA PROVINCIA DE AVILA EN 1999»

Con la presentación del libro «Historia de Aldeanueva y Vida de la Beata Sor María de Santo Domingo» el pasado mes de junio y la entrega del accesit al «Mejor libro de la Provincia de Avila en 1999» concedido por el Hogar de Avila en Madrid, el día 27 de noviembre último, nuestro asociado Juan Jiménez Ballesta (Alcubillas-Ciudad Real), en colaboración de E. Sierra, ha logrado un especial reconocimiento a su trayectoria en favor de la historia local, que además en este libro se ha visto ampliada por una profunda investigación acerca de la Beata Sor María de Santo Domingo, una mujer excepcional que brilló con luz propia en el tránsito del siglo XV al XVI.

En el reseñado libro, destaca igualmente, el exhaustivo estudio sobre los condicionamientos geográficos, la población, el sentimiento religioso, las desamortizaciones del siglo XIX, el Catastro de Ensenada, a través del cual el lector podrá per-

cibir las relaciones comerciales y la riqueza maravillosa que fue la vida de este pueblo en la mitad del siglo XVIII y otros aspectos de especial consideración.

Tomando notas del prologuista Francisco López Hernández, Gerente de la Universidad Católica de Avila, podemos afirmar que en las páginas de éste libro se aprecia rigor intelectual, porque ha habido investigación seria, análisis de datos, interpretación lógica de los mismos y conclusiones bien orientadas. Es sin duda este estudio el más serio y completo que se ha hecho de la famosa religiosa, quedando iluminada la circunstancia histórica que ella vivió y creo en buena parte.

Este estudio se convierte por su calidad y rigor, en libro de referencia para todo trabajo de estas características, y viene a darle a la investigación histórica un aire nuevo, cargado de erudición. Por todo ello la «ASOCIACION DE AMIGOS DEL CAMPO

DE MONTIEL», se siente feliz de que uno de sus asociados, el alcubillero Juan Jiménez Ballesta, consagrado historiador Castellano-Manchego obtenga este merecido reconocimiento a su labor investigadora.



Foto archivo

LA CADENA DE TELEVISIÓN FRANCO-ALEMANA ARTE RUEDA EN EL CAMPO DE MONTIEL UN DOCUMENTAL SOBRE LOS TERRITORIOS RECORRIDOS POR DON QUIJOTE

Como anunciábamos en el anterior número de *La Ruta*, el director de cine Xavier Baudoin ha rodado en nuestra comarca una buena parte de un extenso documental sobre los territorios recorridos por Don Quijote, documental que será emitido en programas del tipo "la noche temática" de la 2, en toda Europa y también con seguridad en nuestro país.



RODANDO EN LA VÍA AUGUSTA MIENTRAS REPONEN FUERZAS

El equipo ha permanecido en estas tierras del 22 de mayo al 11 de junio y ha visitado también otros lugares relacionados con Cervantes y su personaje, como Alcalá de Henares, Esquivias, El Toboso, Argamasilla... para terminar, como el Ingenioso Hidalgo, en Barcelona.

El hilo conductor del documental es un viaje de un hipotético lector del *Quijote*. Para ello, Xavier Baudoin ha estado documentándose sobre la geografía de Don Quijote y su autor. Ha revisado algunas antiguas ediciones de la obra en la biblioteca de la Universidad de Alcalá de Henares y ha utilizado los mapas de caminos antiguos en el Campo de Montiel que le hemos proporcionado desde la Asociación.

El rodaje en nuestra comarca ha constituido la parte más importante del documental. En una primera parte, Justiniano Rodríguez recorre con el equipo la ruta de D. Quijote en el Campo de Montiel, ubicando las distintas aventuras del personaje en lugares como la Venta del Capitán, el puerto de Vallehermoso, Ruidera, la Vía Augusta o los batanes de Villanueva de la Fuente. Una parte importante se rodó en Albaladejo, con la representación del Baile de las Espadas y la reconstrucción de una antigua majada, todo ello dirigido por nuestro compañero Daniel Lillo.

La segunda parte del rodaje se dedicó a filmar una excursión destinada a explorar los caminos y lugares recorridos por D. Quijote en el Campo de Montiel. Baudoin estaba muy interesado en recoger en el documental el lado aventurero y por supuesto incierto de este tipo de recorridos. Visitamos la Venta Nueva, en Villamanrique, e intentamos reconstruir el trazado de los Caminos Reales que se cruzan en este punto estratégico. También rodamos un almuerzo en el campo, semejante a los compartidos por Don Quijote y Sancho en sus aventuras, en el que se reflejó el espíritu convivencial de estas excursiones.

Para los que no teníamos experiencia en el rodaje de películas ha resultado muy interesante: todo el proceso de selección de localizaciones, pruebas de sonido, repetición de algunas escenas, es lento pero también muy curioso. Además de interesante, la experiencia fue muy divertida gracias a la simpatía y buen humor tanto de Xavier como de sus compañeros de equipo Rosine, Florian y Patrick. Nos gustaría tener la ocasión de volver a compartir con ellos algún buen rato como los que pasamos durante el rodaje.

Ahora empieza el proceso de montaje del documental. Para el otoño estará terminado y comenzará a emitirse en diferentes países de Europa. Estamos seguros de que con este documental se divulgará el conocimiento de nuestra comarca y, sobre todo, se dará un importante paso en el reconocimiento internacional de las andanzas de Don Quijote por el Campo de Montiel.

María Ángeles Díaz

LA POBLACIÓN DEL CAMPO DE MONTIEL (y IV)¹

Terminamos esta serie de artículos dedicados a mostrar la situación demográfica de nuestra comarca con la revisión de dos aspectos de interés: **la clasificación de la población según su origen y el nivel de instrucción de los residentes.**

Los movimientos migratorios constituyen un aspecto de la población de una región de indudable importancia. En décadas pasadas se produjeron en España desplazamientos de población de volumen muy considerable, especialmente entre las áreas rurales y las ciudades, que en gran medida explican los actuales patrones de distribución regional de la población. En la actualidad, estos masivos movimientos campo-ciudad han disminuido notablemente e incluso se puede observar en algunos casos un comportamiento contrario, es decir, la existencia de desplazamientos que van desde las ciudades al medio rural, constituidos en buena medida por los movimientos de retorno al lugar de origen de los antiguos emigrantes.

Disponemos, para el Campo de Montiel, de un conjunto de datos sobre el lugar de origen de la población residente en sus municipios. Corresponden al último Padrón Municipal de Habitantes realizado, el de 1996. En la tabla nº 2 se reproducen los mismos en valores absolutos. La última columna recoge el % de *forasteros* residentes en los municipios, es decir de la población nacida fuera de la provincia de Ciudad Real y en el extranjero. Los datos reflejan un escaso atractivo inmigratorio de nuestra comarca, por otra parte bastante esperable. Sólo Villanueva de la Fuente y Ruidera superan la media provincial. En el primer caso, ignoramos cuáles pueden ser las razones; en el caso de Ruidera, el relativamente alto porcentaje de *forasteros* (16,5%) tiene que estar indudablemente relacionado con su especialización turística.

Una cuestión de candente actualidad es la de la llegada de inmigrantes extranjeros a nuestras tierras. Se trata de un fenómeno muy reciente, al que la población española – a diferencia de otras europeas – no estaba acostumbrada, con importantes implicaciones sociales. Aunque son relativamente recientes, los datos de 1996 no reflejan adecuadamente el volumen de población extranjera presente en la actualidad en el Campo de Montiel. En primer lugar, porque el ritmo de llegada de esta población se ha incrementado notablemente en los últimos cuatro años; en segundo lugar, porque buena parte de esta inmigración no aparece en las estadísticas oficiales. Aún así, por una cuestión de mera curiosidad, reproducimos el volumen de residentes según su nacionalidad en el Campo de Montiel (tabla nº 1). Obsérvese que los datos no coinciden con los correspondientes al número de nacidos en el extranjero de la tabla nº 2, seguramente debido a que buena parte de estos últimos tienen nacionalidad española.

<i>Población extranjera residente en el Campo de Montiel según nacionalidad. 1996</i>	
<i>África</i>	13
<i>América</i>	12
<i>Asia</i>	2
<i>Europa</i>	5
Total	32

Tabla 1.- Población por municipio y nacionalidad. Fuente: Padrón Municipal de Habitantes de 1996. Fuente: Instituto Nacional de Estadística.

¹ Esta serie de artículos se ha elaborado gracias a los datos aportados por María Teresa Castell, Guadalupe Díaz, Aurea Gallego y Juan Sabio.

Continuación de LA POBLACIÓN DEL CAMPO DE MONTIEL

POBLACIÓN POR LUGAR DE NACIMIENTO. 1996

MUNICIPIOS	Municipio	provincia	dist. Provin*	dist. Comun.**	Extranjero	Pobl. Total	% dist. prov. y extranjero
ALBALADEJO	1214	412	40	85	2	1753	7,20%
ALCUBILLAS	480	207	2	22	3	714	3,78%
ALHAMBRA	845	421	3	65	7	1341	5,59%
ALMEDINA	583	159	3	20	3	768	3,38%
CARRIZOSA	1314	333	6	70	2	1725	4,63%
CASTELLAR	1645	458	21	125	3	2252	6,60%
COZAR	837	425	15	92	4	1373	8,08%
FUENLLANA	236	70	1	29	1	337	9,19%
MEMBRILLA	4706	1746	12	175	3	6642	2,86%
MONTIEL	1118	535	12	101	2	1768	6,50%
OSSA						2876	
PUEBLA	742	274	10	72	3	1101	7,72%
RUIDERA	360	150	43	56	1	611	16,50%
SAN CARLOS	837	388	2	31	2	1260	3%
STA CRUZ	563	105	1	18	0	687	2,76%
SOLANA LA	9834	4410	52	535	14	14845	4,%
TERRINCHES	648	303	7	35	0	994	4,20%
TORRE J.A.	1088	322	12	93	5	1521	7,23%
TORRENUEVA	1949	119	8	153	2	3231	5,04%
VILLAHERM.	2168	406	52	127	13	2766	6,94%
VILLAMANR.	1240	399	4	61	3	1707	3,98%
VVA FUENTE	1730	632	204	216	9	2791	15,37%
VVA INFANTES	4190	1212	32	345	13	5792	6,73%
TOTAL	38327	13486	542	2526	95	58855	6,40%
Ciudad Real	303172	422846	7894	45978	1955	478672	11,66%

Fuente: Padrón Municipal de Habitantes, 1996, Instituto Nacional de Estadística

* Distinta provincia de la Comunidad de Castilla - La Mancha

** Distinta Comunidad Autónoma

Tabla nº 2.- Población por lugar de nacimiento. 1996

En cuanto al nivel de instrucción de la población hay que señalar que se trata de un indicador de importancia capital como medida de potencialidad de desarrollo en un territorio. La población es el principal recurso a la hora de planificar estrategias y proyectos y cuanto mayor sea su cualificación más y mejores iniciativas se podrán abordar. Para esta cuestión no hemos podido contar con los mejores datos: en primer lugar, sólo disponemos de este indicador para 1991, con lo que suponemos que la situación habrá mejorado en los últimos 9 años; en segundo lugar, a nivel municipal sólo contamos con los datos referentes a los dos extremos de la escala de instrucción (analfabetos y titulados superiores), cuando habría sido quizás más interesante conocer los niveles medios.

La tabla nº 3 recoge estos datos. Lo primero que se aprecia son las grandes fluctuaciones en los niveles de analfabetismo. Esta tasa se debe relacionar con el importante envejecimiento de nuestros pueblos. Afortunadamente, en la población joven es ésta una circunstancia simplemente imposible, con lo que el problema tiende a desaparecer. Los datos relativos a titulados superiores son mucho más homogéneos, aunque en general muy bajos. La comparación del Campo de Montiel con la provincia de Ciudad Real y España resulta muy preocupante. La educación debe ser, por tanto, una prioridad en las políticas de desarrollo para nuestra comarca.

María Ángeles Díaz

EXCURSIÓN AL RÍO GUADALMENA Y LOS BAÑOS DEL CRISTO

En nuestro afán por conocer los rincones más recónditos de nuestra comarca, el pasado día 24 de junio realizamos un recorrido por su borde sur-oriental, en los límites de la provincia de Ciudad Real con las de Jaén y Albacete. El objetivo era visitar algunos antiguos edificios referidos por los estudiosos del Campo de Montiel como Corchado Soriano y Gregorio Planchuelo.

Afortunadamente, contamos con la ayuda de Daniel Lillo, perfecto conocedor de la zona, quien nos guió por difíciles caminos y nos facilitó una entrevista con los propietarios del *Molino de Rajamantas*. Precisamente este molino - situado junto al río Guadalmena, en el término municipal de Montiel - constituyó la primera etapa de nuestro viaje. Se trata de un edificio muy bien conservado, situado en 'un paraje de gran belleza, con su maquinaria en perfecto estado. El molino fue anteriormente un 'batán (de ahí su nombre), dedicado al tratamiento de las lanas, y trabajó en la producción de harina aproximadamente hasta 1940. Pudimos verlo en funcionamiento, comprobando la manera en que la energía hidráulica lo pone en movimiento, energía que también sirve para proporcionar electricidad a la vivienda. Los amables propietarios nos ofrecieron un aperitivo y estuvimos planteando con ellos la posibilidad de reconverter este molino, como otros muchos del Campo de Montiel, en un alojamiento para el turismo rural.

Cerca del Molino de Rajamantas se encuentra la llamada *Puente Nueva* (originalmente así, en femenino), situada en el importante río Guadalmena, subafluente del Guadalquivir, que marca el límite del Campo de Montiel con Jaén por su borde sur-oriental. Las Relaciones Topográficas de Felipe II, en el siglo XVI, nos relatan que "... ese río de muchas crecientes, ... ha habido puentes de cal y canto" que se llevaron las crecidas. Las Relaciones se refieren así a esta *Puente Nueva*: "... dos ojos, el uno de los cuales es tan grande como el de la puente de Alcántara de Toledo, lo ha hecho el Gobernador del Campo Gómez Velásquez,

en poco más de tres años, e anse gastado en ella, con tener los materiales a pie de obra, catorce mil ducados, mas es obra muy excelente ...". Realmente, merece la pena visitar este puente; está situado en un hermoso paisaje, sobre los meandros del río Guadalmena. Se trata de una majestuosa obra de sillería en la arenisca roja característica de la zona, de gran altura, en la que, a pesar de estar semiderruida, se puede apreciar la magnitud del arco citado en las Relaciones. El puente se sitúa en un antiguo Camino de Andalucía a Castilla y resulta lamentable que permanezca en el desconocimiento general, porque indudablemente nos encontramos ante quizás la más importante obra de ingeniería del Campo de Montiel.

La excursión terminó en los Baños del Santísimo Cristo del Consuelo, en la cuenca del río de Villanueva de la Fuente. Como nos dice Corchado Soriano, sus instalaciones balnearias eran sumamente sencillas, sólo dos albercas cercadas de pared, por lo que los bañistas se guarecían junto a la ermita del Santísimo Cristo, situada en sus proximidades. Frente a ella, en la misma falda de la sierra del Aljibe, existían unas ruinas de castillejo moro. Efectivamente, encontramos todas las indicaciones de Corchado, pero en un estado lamentablemente ruinoso. Mientras las citadas albercas se pueden todavía reconocer, intentamos con dificultad identificar algún resto de la ermita en el cortijo situado a unos metros de los baños. El castillejo se yergue, hermoso aunque muy deteriorado, en la ladera del monte. Debido al calor, dejamos su reconocimiento para mejor ocasión.

El almuerzo consistente en suculentas especialidades de la zona, se celebró en casa de Magdalena Rodríguez, prima de Daniel Lillo, en Albaladejo. Esta casa constituye un verdadero museo en el que, con notable buen gusto, se exponen las más variadas piezas de artesanía popular que la propietaria ha rescatado y restaurado.

María Ángeles Díaz

Continuación de LA POBLACIÓN DEL CAMPO DE MONTIEL

Población mayor de 10 años por nivel de instrucción. 1991. Porcentajes		
MUNICIPIO	Analfabetos	Titulados Superiores
ALBALADEJO	10,50%	3,30%
ALCUBILLAS	7,10%	2,40%
ALHAMBRA	4,90%	1,50%
ALMEDINA	2,60%	3,50%
CARRIZOSA	2,10%	0,80%
CASTELLAR	11,40%	2,60%
COZAR	10,20%	2,10%
FUENLLANA	8,70%	3,90%
MEMBRILLA	9,40%	1,30%
MONTIEL	5,60%	2,50%
OSSA	10,90%	1,70%
PUEBLA	9,10%	0,70%
RUIDERA	12,40%	1,30%
SAN CARLOS	3,50%	3,00%
STA CRUZ	5,30%	2,10%
SOLANA LA	7,00%	2,40%
TERRINCHES	16,50%	1,90%
TORRE J.A.	10,60%	3,00%
TORRENUEVA	9,60%	1,80%
VILLAHERMOSA	13,60%	2,60%
VILLAMANRIQUE	14,30%	2,30%
VVA FUENTE	13,60%	2,70%
VVA INFANTES	5,50%	5,60%
CAMPO MONTIEL	8,90%	2,70%
Ciudad Real	7,92%	4,20%
ESPAÑA	3,25%	6,90%

Tabla nº 3.- Fuente: Requés, P. y Rodríguez, V. (1998) *Atlas de la Población Española. Análisis de la base municipal*, Servicio de Publicaciones de la Universidad de Cantabria y *Censo de Población de 1991*, Instituto Nacional de Estadística

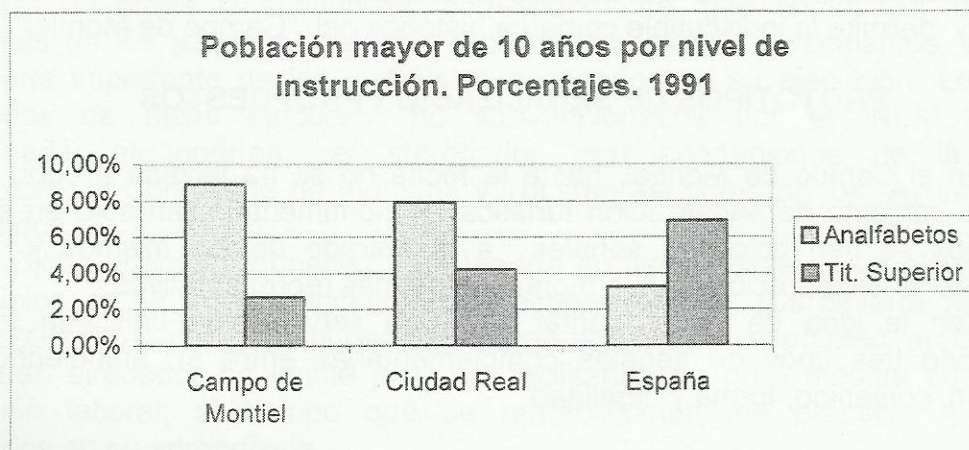

PROYECTO DE SEÑALIZACIÓN DEL PATRIMONIO HISTÓRICO-ARTÍSTICO DEL CAMPO DE MONTIEL

Con el objetivo principal de señalar y revalorizar el Patrimonio Histórico Artístico del Campo de Montiel, desde la Unidad de Promoción y Desarrollo de la Excelentísima Diputación Provincial de Ciudad Real se ha elaborado un proyecto de señalización turística que engloba a los 23 municipios que componen dicha comarca histórica.

El valor del patrimonio histórico radica en su capacidad para explicar la historia de un pueblo en un momento dado, pero también, en el objetivo que nos ocupa, en la posibilidad de generar oportunidades y acciones integradas de desarrollo en zonas deprimidas a través de la promoción cultural de las mismas. Cualquier iniciativa que captara inversión, constituiría una forma de diversificar económicamente la zona. La Comarca de Montiel cuenta con unas posibilidades de desarrollo ligadas al turismo y al ocio importantes si se plantean de forma original.

La implantación de tendencias desarrollistas deben completarse con medidas encaminadas a la conservación, protección y valorización del Patrimonio Natural e Histórico de la zona, al objeto de favorecer en lo posible un crecimiento armónico entre los diversos sectores que potencie, sin exclusiones, la totalidad de los recursos endógenos no renovables disponibles en la actualidad. Los factores que impiden un adecuado desarrollo en este ámbito de actuación están motivados, en gran medida, por la poca importancia que se le ha dado hasta fechas recientes a la educación y sensibilización sobre la protección y valorización del patrimonio.

Son limitaciones que demandan un esfuerzo continuado y un gran número de acciones de sensibilización, motivación y formación que darán resultados a medio y largo plazo.

Entre las acciones que mermarían dichos efectos se incluye la que justifica por sí sola la elaboración y ejecución de este proyecto, encuadrado en el fomento de la difusión y sensibilización sobre el Patrimonio histórico-artístico, mediante la señalización que revalorice los elementos más significativos de los municipios de la zona y delimite la indiscutible comarca histórica del "Campo de Montiel".

PROTOTIPOS DE SEÑALIZACIÓN PROPUESTOS

En el Campo de Montiel, hasta la fecha no se ha llevado a cabo ningún proyecto conjunto de señalización turística y monumental. Tan sólo en algunos municipios se han colocado señales a la entrada de los mismos y se ha acometido la señalización de sus monumentos más representativos.

Con la idea de poder contar con una señalización unificada, se han establecido tres tipos de señales complementarias entre sí, atendiendo a su ubicación, contenido, forma y finalidad:

✓

Continuación de **PROYECTO DE SEÑALIZACIÓN ...**

✓ En primer lugar se ha propuesto una **señalización demarcadora del Campo de Montiel** como unidad territorial, atendiendo a su carácter histórico, mediante una serie de señales tipo "hito" que indiquen al viajero la entrada/salida a/de la comarca, instaladas en las diferentes carreteras de acceso a la misma a la altura del límite de los términos municipales que atraviesan.

En la parte superior se situará el logotipo identificativo de la comarca, dejando el resto de la columna libre para albergar la leyenda "Campo de Montiel" en sentido vertical y a tamaño visible desde cierta distancia.

✓ **Señalización en las diferentes entradas de los 23 municipios** que configuran la comarca histórica, mediante paneles en los que se incluirá una información clara y concisa a base de iconos, que cumplirá la función de informar a "golpe de vista" de los principales elementos turísticos que podemos encontrar en el municipio.

En este panel se incluirá también, de una forma esquemática, tipo croquis, un plano de la comarca sobre el que se resaltará de forma visible el municipio al que hace referencia, permitiendo su ubicación espacial en la misma.

✓ En tercer lugar, se llevaría a cabo la **señalización del Patrimonio Histórico-Artístico** más destacado en cada localidad. Con esta, se pretende abordar la carencia de información ya mencionada mediante una señalización en el exterior del edificio o monumento que incluirá una síntesis de datos históricos relacionados con el edificio, características arquitectónicas, estilo, planos, horario de visitas, tarifas, etc., con el objetivo de conseguir que, en una lectura y visualización rápida (texto e información gráfica), el receptor capte una información clara de lo que está contemplando. Si añadimos la condición de hitos informativos exógenos al monumento, que no alterarán su condición física ni percepción visual, reunimos las características que convierten dicha señalización en una solución idónea, muy en boga en la actualidad.

Es muy probable que la ejecución del proyecto se lleve a cabo a través de una Escuela Taller o Casa de Oficios que, subvencionada por el INEM, contaría con la Diputación Provincial como entidad promotora.

El grueso del montante económico sería aportado por el INEM, al que se solicitará en breve la subvención correspondiente, que englobaría los costes salariales de los alumnos, personal técnico y monitores participantes, así como una parte importante de los materiales necesarios en su ejecución. Los gastos derivados de dicha ejecución no subvencionados por el INEM (equipos, maquinaria, etc.) podrían ser sufragados con aportaciones de la Entidad Promotora, la Consejería de Industria y Turismo así como de los Ayuntamientos implicados.

Dicho proyecto formativo, que tendría su sede y talleres en alguno de los municipios de la zona, incluiría dos especialidades, (Carpintería Metálica y Diseño Gráfico), profesiones con una buena proyección de empleo, en las que se formarían alrededor de veinte jóvenes, facilitando en gran medida su posterior inserción laboral, al tiempo que se rentabilizarían las prácticas y trabajos obtenidos en su aprendizaje.

Jesús Gómez Rodado

“ACADÉMICOS”

Desde que tenemos noticia de la **Asociación Amigos del Campo de Montiel** hemos percibido dos asuntos principales que destacan entre su actividad. El primero, y en correspondencia con su nombre, atiende a la situación general del Campo de Montiel, sus valores a conservar, los acontecimientos culturales en él acaecidos, etc.; en definitiva, el bagaje imprescindible para favorecer el conocimiento y la promoción de las tierras, las localidades y los habitantes que lo componen. El otro asunto es la continua atención que se presta a la obra literaria *D. Quijote de La Mancha*. A veces se mencionan los pasajes donde el Campo de Montiel aparece citado e incluso Justiniano Rodríguez, presidente de la asociación, postula que el principal escenario por donde discurren las más extraordinarias aventuras del Ingenioso Hidalgo no es otro sino el circunscrito a estos territorios.

Queremos nosotros igualmente aprovechar dicho texto y despertar luego la curiosidad sobre una faceta esencialmente cultural que, como en otros muchos lugares, ha existido en el Campo de Montiel y bien se haría en no olvidarla.

De la lectura del Quijote conservamos con especial fascinación la alusión que Cervantes realiza a los llamados Académicos de Argamasilla, porque también son fascinantes las posteriores reflexiones que de allí se han derivado. Aquellos personajes aparecían para poner el epílogo a la primera parte de *D. Quijote*. Lo hacían con la composición de unos versos dedicados a los protagonistas principales del libro. Tales académicos se perfilaban, de aquel modo, como individuos alejados de los grandes centros del saber, pero se elevaban por encima de su pequeño mundo lugareño a través de inquietudes eruditas y literarias. Algunos estudiosos de *D. Quijote de la Mancha* ven en ellos la sombra proyectada por Cervantes de los conciliábulos literarios de Madrid con los que, en ocasiones, él mismo pudo haber tenido trato. Otros lo entienden en la línea dominante durante toda la novela y tendente a caricaturizar a personas con ínfulas o afanes pretenciosos. Y es Azorín quien advierte que a poco que se visitan algunos pequeños pueblos de estos de transcurrir monótono puede constatar la presencia de hombres cultivados, escudriñadores de historia, amantes de tradiciones, aficionados a letras; pequeños grupos, en fin, preocupados por enriquecer un punto cuanto contiene la minúscula vida cotidiana. Es decir, vendría a ser la confirmación, en otro plano, de aquello asimismo expresado en *D. Quijote* como “los montes crían letrados y las cabañas de los pastores encierran filósofos”.

¿ Encontrará alguien en esta **Asociación Amigos del Campo de Montiel**, o en otras semejantes, un trasunto de dichos académicos cervantinos? Podría aceptarse, pues gran parte de la valía de la obra a la que nos referimos reside en la variedad de interpretaciones que admite. Pero no es aquí donde pretendemos llegar.

Resulta sumamente interesante que el boletín de la **Asociación Amigos del Campo de Montiel** procure detallar la bibliografía existente en temas relativos al Campo de Montiel. De igual forma convendría añadir otra bibliografía de autores que estén relacionados con dicha comarca o sean naturales de ella, con independencia de sus orientaciones estéticas o temáticas predilectas. No se trataría tanto de recurrir, por ejemplo, a un Quevedo, escritor de renombre universal. O a un García Bellido, autoridad reconocida en la investigación histórica. Consistiría en organizar un inventario, a ser posible comentado, de autores que sin calificarlos como menores, tal vez dispongan de escasa difusión. Ciertos casos ocupan o han ocupado importantes posiciones en la vida profesional o intelectual y otros no. De cualquier modo poseen ese prurito emparentado con el desvelo que caracterizaba a los académicos referidos.

Al emprender dicha tarea quizás se hallen nombres con obras publicadas de las que debiéramos mostrar alguna reseña. Otros habrán sido meros participantes en actos sencillos, pero consagrados en festejos como los de Infantes, Montiel, La Torre, etc.

María Ángeles Díaz, en su estudio de la población del Campo de Montiel, mostrará (según indican las cifras estadísticas) el índice de instrucción registrado en nuestra zona. Sobre la base

COMISIÓN DE PRENSA, DIFUSIÓN Y RELACIONES CULTURALES

Ha pasado un año más, (un curso más, que diríamos por deformación profesional) y es hora de hacer balance de nuestra actividad a la vista de los objetivos que se marcó la Comisión en su momento.

Hemos ido consolidando entre todos, a lo largo de este tiempo, la publicación de "LA RUTA", nuestro Boletín de comunicación interna dándole una estructura estable.

Intentamos conseguir nuevas vías de financiación que permitan mejorar los recursos (reprografía, impresión ...) y ampliar su difusión más allá de los Centros Educativos, Ayuntamientos, Casas de Cultura y Bibliotecas a los que ya se les envía, a partir del último número. Para esto solicitamos subvención a la Diputación, en el plazo abierto de ayuda a Asociaciones, previa elaboración del correspondiente proyecto.

Sin embargo tenemos un gran reto para el próximo año, que deberíamos fijar como objetivo prioritario si no queremos caer, después de estos años de andadura, en la esclerosis de una Asociación que se va agotando en sí misma por el peligro de endogamia o por su propia autocomplacencia: crear en la misma una dinámica de nuevas incorporaciones a base de gente comprometida de cada uno de los pueblos que forman el Campo de Montiel. Y para eso serán necesarios los esfuerzos de todos los asociados, y no sólo de esta Comisión, que

aún así fijaremos el objetivo de conseguir un núcleo mínimo de dos o tres personas de contacto, asociados, en cada uno de nuestros pueblos como grupo inicial a partir de la presentación de la Asociación en las distintas localidades.

Para esto queremos contar con todos los recursos disponibles. Actualmente se está preparando, en colaboración con nuestra compañera, M^a Ángeles Díaz, coordinadora de la Comisión de Desarrollo Rural y vicepresidenta de la Asociación, un catálogo de diapositivas, que podrán sumarse a colecciones como las de nuestro compañero Andrés Naranjo y otros medios que pudiera haber (videos etc.), como material de apoyo para llevar a cabo la presentación de la Asociación en diferentes localidades a partir de septiembre. Para dichas presentaciones se podría entrar en contacto, como mínimo, con los concejales de Cultura, Bibliotecas Municipales o Casas de Cultura, Aulas de Educación Permanente de Adultos y Asociaciones que existan en el pueblo en cuestión.

Para todo ello requerimos desde ahora mismo la colaboración de todos los asociados que puedan participar, de una forma u otra, en el desarrollo y puesta en práctica de este objetivo fundamental.

Esta campaña pretendemos desarrollarla, así mismo, a través de los Centros Educativos.

Clemente Plaza. Coordinador

Continuación de ACADÉMICOS

fundamental de la educación surgen individualidades con capacidad para la investigación y la creación. Dichas cualidades pueden ser difíciles de calibrar y aún averiguar la cuantía en que se dan tal vez ofrezca dificultades.

Siempre nos ha atraído el título, la opinión o el análisis escrito por alguna persona encontrada o identificada en nuestra proximidad. De la curiosidad inicial quisiéramos pasar a un más firme interés o voluntad de búsqueda. En pro de la oportunidad que pueda brindarnos LA RUTA nos gustaría explorar, recibir información de las obras y autores que en este sentido se tengan leídos o se conozcan. Por nuestra parte, también descargaremos cuanta cosecha tengamos conseguida.

Adolfo Piñero Sánchez

INTERESANTE PROYECTO

Durante la segunda quincena de mayo, tuvimos la ocasión de poder apreciar en la Casa de Cultura "Alhóndiga" de Villanueva de los Infantes la Exposición de Grabados del prestigioso Taller de Artes Plásticas de Valdepeñas que dirige el catedrático de dibujo Daniel de Campos.



John

Entre la relación de artistas grabadores se encontraba nuestra compañera, miembro de la Asociación Amigos del Campo de Montiel, Encarnación Ortiz Morales que aparece en la instantánea con algunas de sus obras en las que recogía rincones y paisajes de algunos de nuestros pueblos del Campo de Montiel. Y fue comentando informalmente algunos aspectos de su obra cuando surgió la idea de poder hacer, a medio plazo, una exposición sobre los pueblos del Campo de Montiel que tienen atractivos suficientes (monumentos, paisajes, rincones, costumbres ...) para ser plasmados a través de las distintas técnicas de grabados (linograbado, xilografía, grabado en hueco punta seca, litografías etc), por los artistas de los Talleres Municipales "Daniel de Campos", uno de los pocos talleres de estas características existentes en nuestra región

Esperamos que tan loable y ambiciosa iniciativa no caiga en saco roto y se pueda ir perfilando a medio plazo.

Clemente Plaza

Rte/Asociación Amigos del Campo de Montiel
C/Santa Ana 18
13332 Villahermosa (Ciudad Real)

POSTA CORREOS Pabellón de España
SIEMPRE A TIEMPO ESPAÑA
EXPO 2000 Hannover 1 de junio | 31 de octubre 2000
**45 P SU

MADRID 18-7-00

Asociación Amigos del Campo de Montiel
Rodríguez convoca a la exposición